

UNIDAD DE CALIDAD AMBIENTAL Y MINERA

Memorando Nro. 0464-2022-UCAM

Tena, 09 de mayo de 2022

PARA: Mgtr. Aracely Elizabeth Tapia Rojas
Directora de Gestión Ambiental, Enc.

ASUNTO: Remitiendo informe de factibilidad ambiental de inspección in-situ al proyecto: "CONSTRUCCIÓN DEL ANILLO VIAL DE NUEVA ESPERANZA, CHINIYACU, SHAMATO, SUKUS PILANZO, Km.28 LA MERCED DE JONDACHI, PARROQUIA COTUNDO, CANTÓN ARCHIDONA, PROVINCIA NAPO".

En atención al memorando Nro. 0983-2022-DP, donde se designa realizar la inspección in situ al proyecto denominado "CONSTRUCCIÓN DEL ANILLO VIAL DE NUEVA ESPERANZA, CHINIYACU, SHAMATO, SUKUS PILANZO, Km.28 LA MERCED DE JONDACHI, PARROQUIA COTUNDO, CANTÓN ARCHIDONA, PROVINCIA NAPO", con la finalidad de levantar informe de factibilidad ambiental.

Por ende, se realiza inspección el día jueves 28 de abril de 2022, a partir de las 9h00am en la organización Pueblo Kichwa de Cotundo (PKC), ubicado en la comunidad Kichwa Shamato.

- Con los antecedentes antes expuesto anexo el INFORME FACTIBILIDAD AMBIENTAL No. 006-2022-FG-UCAM-DGA-GADPN.

Atentamente,

Documento firmado electrónicamente

Ing. Nínger Félix Grefa Andi
ANALISTA 2 DE FISCALIZACIÓN AMBIENTAL

Referencias:

- 0983-2022-DP

Anexos:

- INFORME DE FACTIBILIDAD AMBIENTAL 006-2022-FG-UCAM-DGA-GADPN-signed.pdf

Copia:

Sra. Rocio del Oriente Chávez Vaca
Asistente de Apoyo Administrativo 3



Firmado electrónicamente por:

**NINGER
FELIX GREFA**

Av. Juan Montalvo y Olmedo. Teléfono: (06) 2888 104
e-mail: calidadambientalyminera@napo.gob.ec



GOBIERNO AUTÓNOMO DESCENTRALIZADO PROVINCIAL DE NAPO

DIRECCIÓN DE GESTIÓN AMBIENTAL
UNIDAD DE PATRIMONIO NATURAL Y CAMBIO CLIMÁTICO

INFORME FACTIBILIDAD AMBIENTAL No. 006-2022-FG-UCAM-DGA-GADPN

1 DATOS GENERALES

ASUNTO	Informe de inspección para determinar la Factibilidad Ambiental para "CONSTRUCCIÓN DEL ANILLO VIAL DE NUEVA ESPERANZA, CHINIYACU, SHAMATO, SUKUS PILANZO, Km.28 LA MERCED DE JONDACHI, PARROQUIA COTUNDO, CANTÓN ARCHIDONA, PROVINCIA NAPO.								
FECHA DE REALIZACIÓN DE INSPECCIÓN	28 de abril de 2022								
PARA	Mgtr. Aracely Elizabeth Tapia Rojas DIRECTORA DE GESTIÓN AMBIENTAL, ENC.								
RESPONSABLE	Ing. Nínger Félix Grefa Andi ANALISTA 2 DE FISCALIZACIÓN AMBIENTAL								
INTEGRANTES DE LA INSPECCIÓN	Ing. Félix Grefa Andi, Analista 2 de Fiscalización Ambiental-GADPN. Franklin Eddy Castro Torres, Analista 1 de Ordenamiento Territorial -GADPN Ing. Ana Cristina Baque Toala, Analista 2 de Infraestructura Vial-GADPN								
DOCUMENTO DE REFERENCIA	Memorando Nro. 0983-2022-DP								
LUGAR	Nueva Esperanza, Chiniyacu, Shamato, Sukus Pilanzo, Km.28 La Merced De Jondachi, parroquia Archidona, cantón Archidona, provincia Napo.								
COORDENADA GEOGRÁFICAS ZONA 17S WGS84	Nro	X	Y	Nro	X	Y	Nro	X	Y
	1	185772	9912740	43	186083	9916160	85	187197	9919030
	2	185878	9913170	44	186118	9916080	86	187244	9919110
	3	185818	9913100	45	186195	9916490	87	187303	9919190
	4	185794	9913000	46	186148	9916420	88	187371	9919260
	5	185804	9912910	47	186079	9916360	89	187452	9919310
	6	185800	9912810	48	186054	9916280	90	187517	9919370
	7	185868	9913520	49	186234	9916580	91	187603	9919400
	8	185857	9913420	50	186293	9916690	92	187676	9919450
	9	185841	9913340	51	186221	9916630	93	187763	9919500
	10	185888	9913260	52	186499	9916940	94	187851	9919540
	11	185901	9913840	53	186439	9916880	95	187916	9919520
	12	185894	9913760	54	186374	9916820	96	187966	9919530



GOBIERNO AUTÓNOMO DESCENTRALIZADO PROVINCIAL DE NAPO

DIRECCIÓN DE GESTIÓN AMBIENTAL
UNIDAD DE PATRIMONIO NATURAL Y CAMBIO CLIMÁTICO

	13	185886	9913670	55	186334	9916760	97	187894	9919540
	14	185866	9913580	56	186596	9917160	98	188015	9919640
	15	185886	9913900	57	186566	9917110	99	188054	9919720
	16	185866	9913960	58	186537	9917030	100	188109	9919780
	17	185899	9914060	59	186597	9917220	101	188164	9919860
	18	185859	9914420	60	186550	9917270	102	188194	9919950
	19	185872	9914320	61	186539	9917340	103	188211	9920040
	20	185866	9914240	62	186541	9917360	104	188202	9920130
	21	185891	9914160	63	186597	9917430	105	188138	9920190
	22	185852	9915000	64	186648	9917510	106	188075	9920250
	23	185839	9914920	65	186686	9917600	107	187997	9920310
	24	185820	9914820	66	186726	9917680	108	187966	9920390
	25	185805	9914730	67	186762	9917770	109	187900	9920470
	26	185824	9914640	68	186793	9917860	110	187878	9920540
	27	185842	9914550	69	186815	9917940	111	187804	9920570
	28	185858	9915030	70	186815	9918040	112	187816	9920650
	29	185949	9915370	71	186818	9918130	113	187767	9920720
	30	185942	9915290	72	186804	9918210	114	187695	9920780
	31	185902	9915210	73	186840	9918300	115	187639	9920860
	32	185887	9915120	74	186893	9918380	116	187685	9920920
	33	185860	9915040	75	186953	9918450	117	187766	9920970
	34	185910	9915460	76	186979	9918500	118	187846	9921020
	35	186110	9916060	77	186996	9918560	119	187810	9921070
	36	186083	9915970	78	187011	9918600	120	187721	9921090
	37	186026	9915900	79	187013	9918690	121	187663	9921160
	38	185963	9915830	80	187077	9918740	122	187623	9921250
	39	185940	9915760	81	187115	9918820	123	187627	9921340
	40	185902	9915680	82	187147	9918880	124	187720	9921360
	41	185886	9915600	83	187168	9918940	125	187734	9921440
	42	186062	9916240	84	187165	9918950	126	187802	9921510
FECHA DE ENTREGA DEL INFORME		09 de mayo de 2022							

2 ANTECEDENTES

Mediante memorando Nro. 0983-2022-DP de 27 de abril de 2022, Dirección de Planificación pide acompañamiento de un técnico a la Mgtr. Aracely Elizabeth Tapia Rojas - Directora de Gestión Ambiental, Enc., por lo cual reasigna al Ing. Félix Grefa Andi, realizar una inspección conjunta in situ el día 28 de abril de 2022, con el objetivo de determinar la Factibilidad Ambiental proyecto denominado: "CONSTRUCCIÓN DEL ANILLO VIAL DE NUEVA ESPERANZA, CHINIYACU, SHAMATO, SUKUS PILANZO, Km.28 LA MERCED



GOBIERNO AUTÓNOMO DESCENTRALIZADO PROVINCIAL DE NAPO

DIRECCIÓN DE GESTIÓN AMBIENTAL
UNIDAD DE PATRIMONIO NATURAL Y CAMBIO CLIMÁTICO

DE JONDACHI, PARROQUIA COTUNDO, CANTÓN ARCHIDONA, PROVINCIA NAPO”, para la regularización ambiental.

Motivo por el cual se realizó la respectiva inspección Ambiental, en coordinación con el Tecnólogo Franklin Eddy Castro Torres, Analista 1 de Ordenamiento Territorial -GADPN y Ing. Ana Cristina Baque Toala, Analista 2 de Infraestructura Vial-GADPN.

El presente proyecto no cuenta con las coordenadas topográficas emitidas por la dirección de planificación relacionada al proyecto “CONSTRUCCIÓN DEL ANILLO VIAL DE NUEVA ESPERANZA, CHINIYACU, SHAMATO, SUKUS PILANZO, Km.28 LA MERCED DE JONDACHI, PARROQUIA COTUNDO, CANTÓN ARCHIDONA, PROVINCIA NAPO”, según versiones de la comunidad la vía beneficiara a 400 personas de la comunidad quienes tienen producción a lo largo del proyecto en mención.

3 JUSTIFICACIÓN

El Gobierno Autónomo Descentralizado Provincial de Napo, ejecuta sus obras, proyectos y/o actividades, con responsabilidad ambiental. Comprometido con el desarrollo productivo, ha determinado como estrategia fundamental el fomento del sector agropecuario y productivo para la consecución del “Buen Vivir”, para lo cual la vialidad es un factor importante.

Antes de la ejecución del proyecto: “CONSTRUCCIÓN DEL ANILLO VIAL DE NUEVA ESPERANZA, CHINIYACU, SHAMATO, SUKUS PILANZO, Km.28 LA MERCED DE JONDACHI, PARROQUIA COTUNDO, CANTÓN ARCHIDONA, PROVINCIA NAPO”, se realiza la inspección in situ a fin de determinar la factibilidad ambiental del proyecto, dicho pedido se realiza por la petición hecha por los dirigentes de la comunidad Shamato y las comunidades beneficiarias.

La factibilidad o viabilidad ambiental tiene por objetivo la identificación, predicción e interpretación de los impactos ambientales que un proyecto produciría en caso de ser ejecutado, así como la prevención, corrección y valoración del mismo; todo ello con el fin de ser aceptado, modificado o rechazado. Este proceso busca identificar, cuantificar y valorar los diversos impactos del proyecto sobre el entorno, tanto en el corto como en el largo plazo.

4 OBJETIVOS

Realizar la inspección técnica de campo, a fin de verificar la situación actual del área a implementarse el proyecto: “CONSTRUCCIÓN DEL ANILLO VIAL DE NUEVA ESPERANZA, CHINIYACU, SHAMATO, SUKUS PILANZO, Km.28 LA MERCED DE JONDACHI, PARROQUIA COTUNDO, CANTÓN ARCHIDONA, PROVINCIA NAPO”, sujeto a regularización ambiental.

4.1 Objetivos específicos



GOBIERNO AUTÓNOMO DESCENTRALIZADO PROVINCIAL DE NAPO

DIRECCIÓN DE GESTIÓN AMBIENTAL
UNIDAD DE PATRIMONIO NATURAL Y CAMBIO CLIMÁTICO

- Realizar la inspección técnica de campo, a fin de verificar la situación actual del proyecto.
- Realizar la georreferenciación del proyecto para conocer toda el área en el que se ejecutará.
- Verificar si el proyecto no se encuentra en áreas protegidas o reservas ecológicas.
- Dar cumplimiento a lo establecido en el numeral 408-05 de las Normas de Control Interno de la Contraloría General del Estado, Estudio de pre factibilidad.
- Elaborar el informe técnico de la Factibilidad Ambiental de la inspección in situ realizado.

5 MARCO LEGAL

Constitución de la República del Ecuador 2008, reconoce el *derecho de la población a vivir en un ambiente sano y ecológicamente equilibrado, que garantice la sostenibilidad y el buen vivir, sumak kawsay. Además, señala que es de interés público la preservación del ambiente, la conservación de los ecosistemas, la biodiversidad y la integridad del patrimonio genético del país, la prevención del daño ambiental.*

Los Artículos 56, 57 y 58 de la carta Magna, establece los *derechos de los Pueblos y Nacionalidades, señala que es obligación del Estado generar las condiciones y las políticas públicas que se orienten a hacer efectivo el Buen Vivir y todos los demás derechos reconocidos constitucionalmente, tendientes a la protección integral de sus habitantes.*

El numeral 4 del art. 263 de la Carta Magna y el y literal d) del art.42 de la COOTAD; establece la competencia de *“La Gestión Ambiental Provincial y”, le corresponde a los Gobiernos Autónomos Descentralizados Provinciales.*

El Código Orgánico del Ambiente COA, en el Capítulo III de la Regularización Ambiental, señala en el Art. 172 Objeto. *“La regularización ambiental tiene como objeto la autorización de la ejecución de los proyectos, obras y actividades públicas, privadas y mixtas, en función de las características particulares de estos y de la magnitud de sus impactos o riesgos ambientales. Para dichos efectos, el impacto ambiental se clasificará como no significativo, bajo, mediano o alto. El Sistema Único de Información Ambiental determinará automáticamente el tipo de permiso ambiental a otorgarse”* (COA, 2017).

“Art. 173.- De las obligaciones del operador. *El operador de un proyecto, obra y actividad, pública, privada o mixta, tendrá la obligación de prevenir, evitar, reducir y, en los casos que sea posible, eliminar los impactos y riesgos ambientales que pueda generar su actividad. Cuando se produzca algún tipo de afectación al ambiente, el operador establecerá todos los mecanismos necesarios para su restauración. El operador deberá promover en su actividad el uso de tecnologías ambientalmente limpias, energías*



GOBIERNO AUTÓNOMO DESCENTRALIZADO PROVINCIAL DE NAPO

DIRECCIÓN DE GESTIÓN AMBIENTAL
UNIDAD DE PATRIMONIO NATURAL Y CAMBIO CLIMÁTICO

alternativas no contaminantes y de bajo impacto, prácticas que garanticen la transparencia y acceso a la información, así como la implementación de mejores prácticas ambientales en la producción y consumo” (COA, 2017).

Reglamento al Código Orgánico del Ambiente – RCOA

Art.420. Regularización ambiental. *-La regularización ambiental es el proceso que tiene como objeto la autorización ambiental para la ejecución de proyectos, obras o actividades que puedan generar impacto o riesgo ambiental y de las actividades complementarias que se deriven de éstas.*

Las Normas de Control Interno de la Contraloría General del Estado, en el numeral 408-05.- *“Estudio de pre factibilidad, Comprende el estudio de las alternativas viables, cuyo objetivo principal es profundizar en los aspectos críticos y así obtener, con mayor precisión, los beneficios y costos identificados en el perfil. En esta fase, deben estudiarse los siguientes aspectos del proyecto: su marco legal; la tecnología por emplear y sus implicaciones, el estudio técnico y las normas técnicas; su impacto socio-económico; finalmente, tendrá que efectuarse un estudio del impacto del proyecto sobre el ambiente. En esta etapa se examinarán en forma más detallada los aspectos señalados como críticos, con el fin de determinar con mayor precisión los beneficios y costos de las mejores alternativas viables identificadas en la fase anterior...” (Normas de Control Interno de la Contraloría General del Estado, 2014).*

6 INSPECCIÓN EN CAMPO

El día jueves 28 de abril de 2022, se llevó a cabo la inspección integrada por el equipo Técnico Ing. Félix Grefa Andi Analista 2 de Fiscalización Ambiental de DGA del GADPN, Tecnólogo Franklin Eddy Castro Torres, Analista 1 de Ordenamiento Territorial del GADPN y Ing. Ana Cristina Baque Toala, Analista 2 de Infraestructura Vial del GADPN, los dirigentes de la comunidad Shamato, y sus socios beneficiarios, en lo cual se observa lo siguiente:

- La construcción del proyecto anillo vial, beneficiará a los habitantes de la comunidad Kichwa Nueva Esperanza, Chiniyacu, Shamato, Sukus Pilanzo, Km.28 La Merced De Jondachi, ya que se observa a lo largo del proyecto de vía tienen terrenos de amplia producción agrícola y ganadera.
- Se pudo verificar que la construcción de la vía es de una longitud de aproximadamente 10 km en base a las coordenadas tomadas in situ. (**Anexo 1, mapa de ubicación**)
- Los terrenos por el cual atraviesa el trazado vial, **no interceptan** con el Sistema Nacional de Áreas Protegidas de acuerdo a la información disponible en el portal de “Mapa Interactivo Ambiental (<http://mapainteractivo.ambiente.gob.ec/portal/>)”,



GOBIERNO AUTÓNOMO DESCENTRALIZADO PROVINCIAL DE NAPO

DIRECCIÓN DE GESTIÓN AMBIENTAL
UNIDAD DE PATRIMONIO NATURAL Y CAMBIO CLIMÁTICO

además se pudo observar que el trayecto de 10 km está totalmente intervenido.
(Anexo 2, mapa de intersección)

- Se verificó que no existe la presencia de cobertura vegetal nativa, en todo el trayecto hay zonas intervenidas en pasto, y además de que existen terrenos con amplios cultivos de fin agrícola, ganadera, principalmente de producción de naranjilla.
- Se verificó que en la información de la Cobertura y Uso de suelo 2018 en la zona donde se pretende realizar la apertura vial corresponde a Tierras Agropecuarias **(Anexo 3, imagen de uso de suelo)**.
- Se verificó que en la información de los Ecosistemas en la zona donde se pretende realizar la apertura de la variante vial pertenece a áreas intervenidas en su totalidad con fines agrícolas **(anexo 4, mapa de ecosistemas)**.

7 FACTIBILIDAD DEL PROYECTO

De acuerdo al Catálogo CIU de Actividades Económicas del Sistema único de Información Ambiental SUIA y en base a las actividades que se ejecutará en el proyecto **“CONSTRUCCIÓN DEL ANILLO VIAL DE NUEVA ESPERANZA, CHINIYACU, SHAMATO, SUKUS PILANZO, Km.28 LA MERCED DE JONDACHI, PARROQUIA COTUNDO, CANTÓN ARCHIDONA, PROVINCIA NAPO”**, se determina automáticamente que el tipo de permiso ambiental a otorgarse al proyecto en referencia según el impacto que genere por más de 10 km

La implementación del proyecto es factible ambientalmente ya que:

- Los impactos ambientales producidos por el proyecto y considerados significativos, son los referentes al movimiento de tierras. El tramo vial a intervenir es de aproximado de 10 km, totalidad de área de implantación del proyecto de la vía se observa con cobertura vegetal intervenido, actualmente cuentan con un camino de herradura hecha por los moradores de la comunidad Kichwa Shamato.
- Socialmente la ejecución del proyecto de anillo vial de apertura y lastrado beneficiará directamente a la comunidad Kichwa Shamato.
- El proyecto no intercepta con ningún Bosque y vegetación Protectora, de acuerdo a la información disponible en el portal de “Mapa Interactivo Ambiental (<http://mapainteractivo.ambiente.gob.ec/portal/>)”.



GOBIERNO AUTÓNOMO DESCENTRALIZADO PROVINCIAL DE NAPO

DIRECCIÓN DE GESTIÓN AMBIENTAL
UNIDAD DE PATRIMONIO NATURAL Y CAMBIO CLIMÁTICO

8 CONCLUSIONES

- El proyecto “CONSTRUCCIÓN DEL ANILLO VIAL DE NUEVA ESPERANZA, CHINIYACU, SHAMATO, SUKUS PILANZO, Km.28 LA MERCED DE JONDACHI, PARROQUIA COTUNDO, CANTÓN ARCHIDONA, PROVINCIA NAPO”, con una distancia de 10 km aproximado, corresponde a una Licencia Ambiental.
- El área de intervención del proyecto denominado “CONSTRUCCIÓN DEL ANILLO VIAL DE NUEVA ESPERANZA, CHINIYACU, SHAMATO, SUKUS PILANZO, Km.28 LA MERCED DE JONDACHI, PARROQUIA COTUNDO, CANTÓN ARCHIDONA, PROVINCIA NAPO”, no INTERSECTA con el SNAP, de acuerdo a la información disponible en el portal de “Mapa Interactivo Ambiental (<http://mapainteractivo.ambiente.gob.ec/portal/>)”, según el Mapa de Cobertura y Uso de Suelo del Ecuador continental 2018, se encuentra categorizado el sector como TIERRA AGROPECUARIA, lo que se corrobora con la inspección realizada in-situ.
- El proyecto “CONSTRUCCIÓN DEL ANILLO VIAL DE NUEVA ESPERANZA, CHINIYACU, SHAMATO, SUKUS PILANZO, Km.28 LA MERCED DE JONDACHI, PARROQUIA COTUNDO, CANTÓN ARCHIDONA, PROVINCIA NAPO”, es ambiental y socialmente factible.
- El presente proyecto no cuenta con las coordenadas topográficas emitidas por la dirección de planificación relacionada al proyecto o perfil de “CONSTRUCCIÓN DEL ANILLO VIAL DE NUEVA ESPERANZA, CHINIYACU, SHAMATO, SUKUS PILANZO, Km.28 LA MERCED DE JONDACHI, PARROQUIA COTUNDO, CANTÓN ARCHIDONA, PROVINCIA NAPO”, sin embargo, se realizó la inspección en base a los compromisos adquiridos por con los dirigentes de la comunidad Shamato y la prefecta Srta. Tlga. Rita Tunay, la cual dispone la realización de inspección y levantamiento informe de factibilidad Ambiental.

9 RECOMENDACIONES

- Se recomienda emitir el presente informe de factibilidad Ambiental a la Dirección Planificación para su respectivo levantamiento de coordenadas topográficas y elaboración de perfil de proyecto para CONSTRUCCIÓN DEL ANILLO VIAL DE NUEVA ESPERANZA, CHINIYACU, SHAMATO, SUKUS PILANZO, Km.28 LA MERCED DE JONDACHI, PARROQUIA COTUNDO, CANTÓN ARCHIDONA, PROVINCIA NAPO.
- Una vez aprobado el informe de factibilidad se debe continuar con el trámite de regularización ambiental, mediante el proceso de inscripción en el Sistema Único de Información Ambiental, en el cual, en base a la magnitud de sus impactos o riesgos



GOBIERNO AUTÓNOMO DESCENTRALIZADO PROVINCIAL DE NAPO

DIRECCIÓN DE GESTIÓN AMBIENTAL
UNIDAD DE PATRIMONIO NATURAL Y CAMBIO CLIMÁTICO

ambientales los clasificará como no significativo, bajo, mediano o alto, determinando automáticamente el tipo de permiso ambiental a otorgarse.

Elaborado por:



Firmado electrónicamente por:
**NÍNGER
FELIX GREFA**

Ing. Nínger Félix Grefa Andi
ANALISTA 2 DE FISCALIZACIÓN AMBIENTAL

GOBIERNO AUTÓNOMO DESCENTRALIZADO PROVINCIAL DE NAPO

DIRECCIÓN DE GESTIÓN AMBIENTAL
UNIDAD DE PATRIMONIO NATURAL Y CAMBIO CLIMÁTICO

10 ANEXO

ANEXO 1.- Mapa de Ubicación

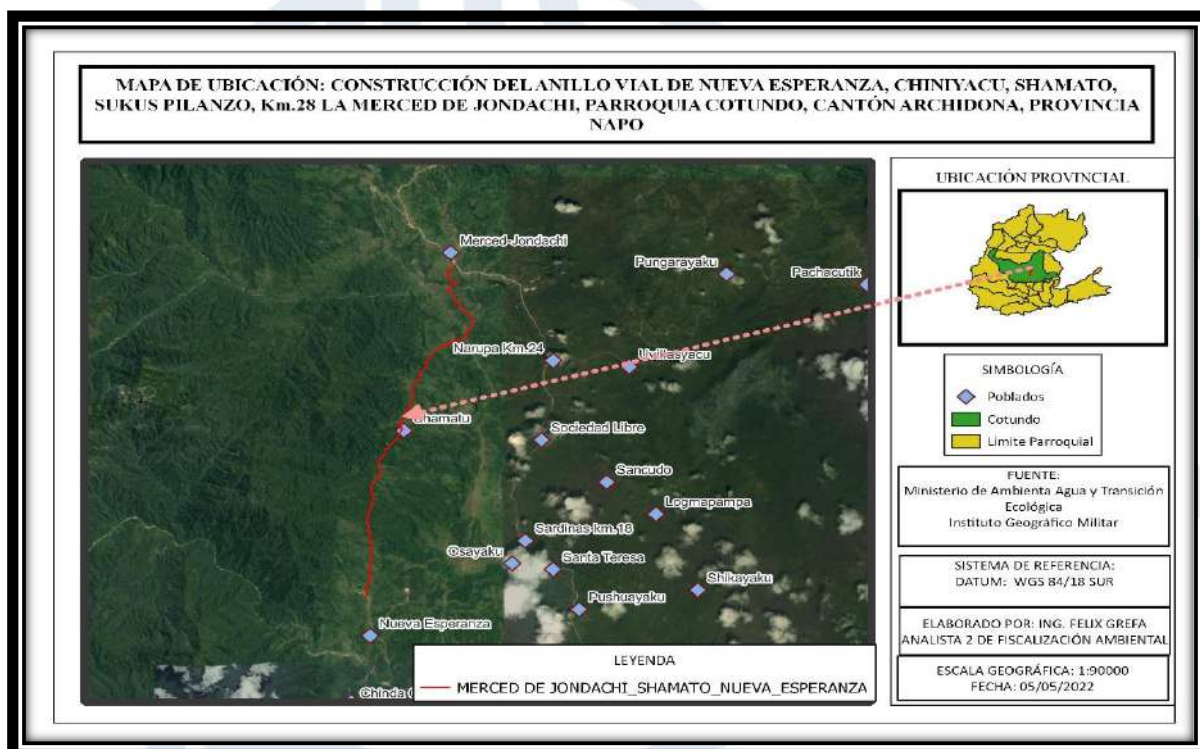

ANEXO 2.- Mapa de intersección

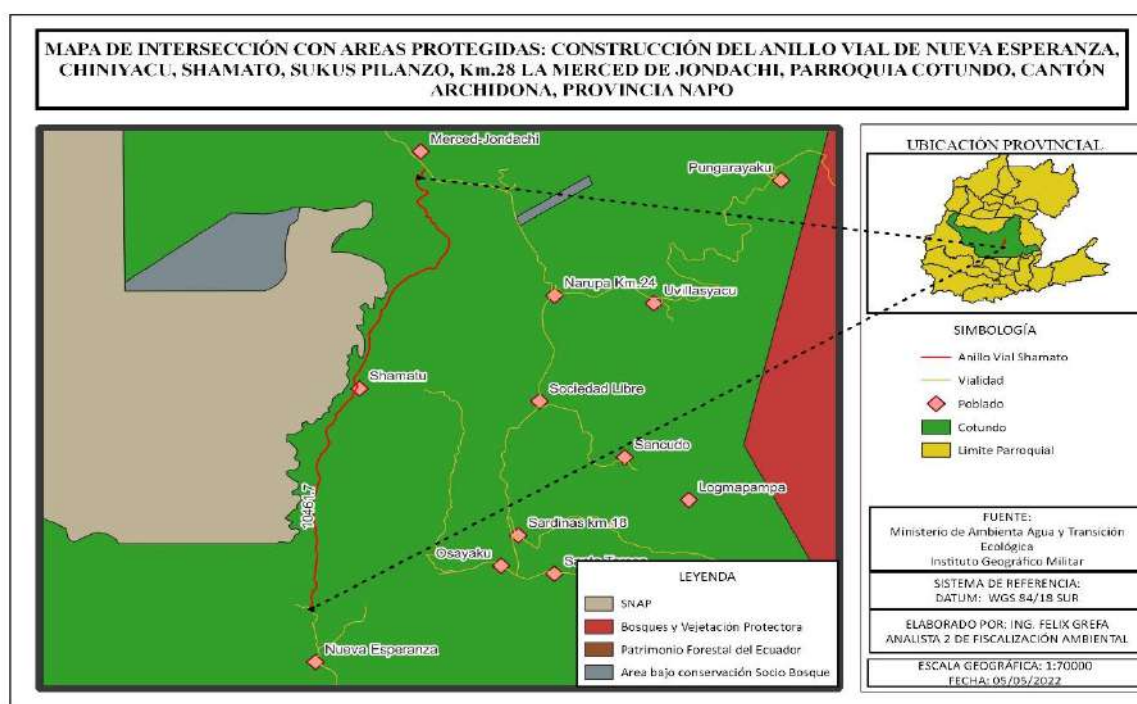

GOBIERNO AUTÓNOMO DESCENTRALIZADO PROVINCIAL DE NAPO

DIRECCIÓN DE GESTIÓN AMBIENTAL
UNIDAD DE PATRIMONIO NATURAL Y CAMBIO CLIMÁTICO

ANEXO 3- Cobertura y uso de suelo

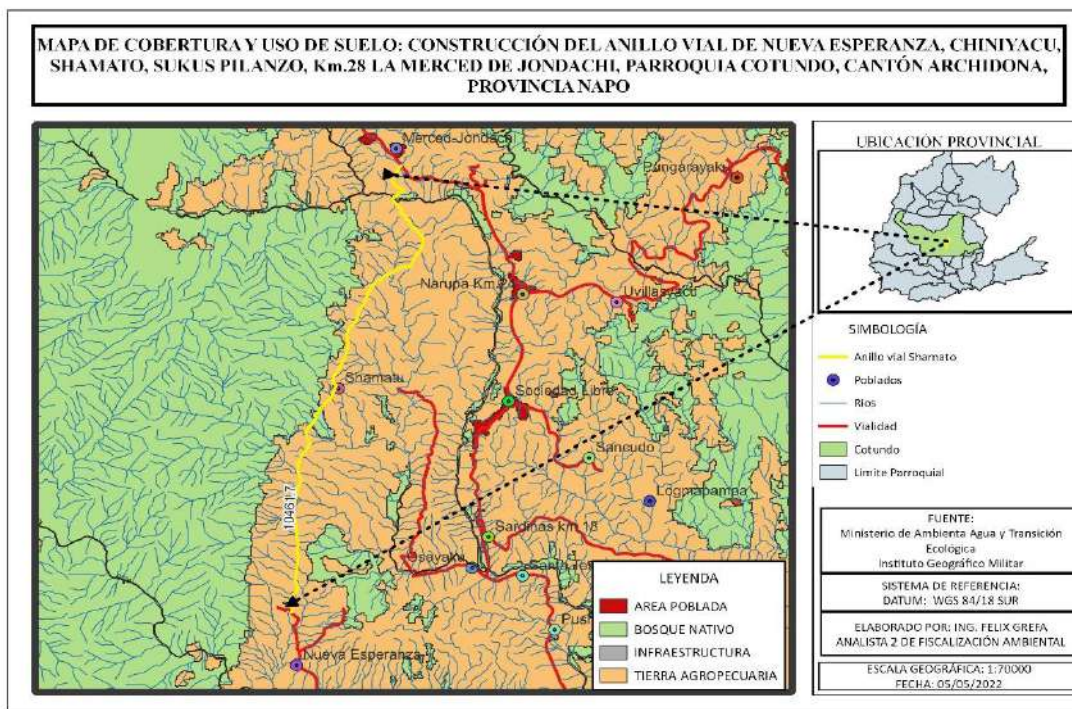

ANEXO 3.- Ecosistema del sector

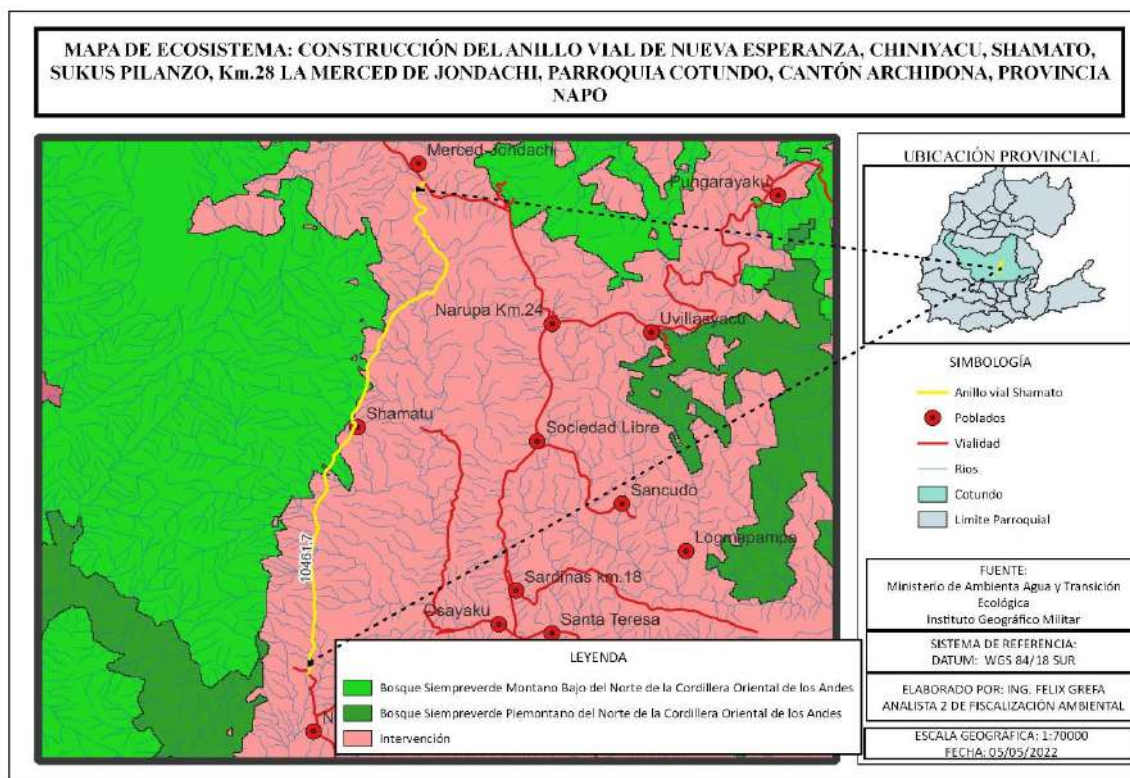

ANEXO 4.- Fotografías de la inspección de proyecto



Fotografía 1.- Integrantes de la inspección, lugar Comunidad Shamato.



Fotografía 2.- Reunión con los dirigentes y socios de la comunidad Shamato.



Fotografía 3.- Inicio de anillo vial para apertura y lastrado



Fotografía 4.- Trazado para apertura de anillo vial

GOBIERNO AUTÓNOMO DESCENTRALIZADO PROVINCIAL DE NAPO

DIRECCIÓN DE GESTIÓN AMBIENTAL
UNIDAD DE PATRIMONIO NATURAL Y CAMBIO CLIMÁTICO



Fotografía 5.-Zona de cultivo de pastos



Fotografía 6.- zonas intervenidas de cultivos



Fotografía 7.- Zona cultivo de pasto



Fotografía 8.- Punto fin de proyección de anillo vial a construir, zona agrícola.

UNIDAD DE CALIDAD AMBIENTAL Y MINERA

Memorando Nro. 0497-2022-UCAM

Tena, 13 de mayo de 2022

PARA: Mgtr. Aracely Elizabeth Tapia Rojas
Directora de Gestión Ambiental, Enc.

ASUNTO: Informe Técnico nro. 009-2022-KS-RA-UCAM para el análisis de la factibilidad ambiental del proyecto: MEJORAMIENTO DEL CAMINO DE HERRADURA DEL SECTOR RIO COPA, COMUNIDAD NOKUNO, PARROQUIA SAN PABLO DE USHPAYACU, CANTÓN ARCHIDONA, PROVINCIA DE NAPO

En atención al Memorando Nro. 1533-2022-DOP 12 de mayo de 2022, mediante el cual la Dirección de Obras Públicas, envía el formulario de regularización actualizada de las coordenadas del proyecto: "MEJORAMIENTO DEL CAMINO DE HERRADURA DEL SECTOR RIO COPA, COMUNIDAD NOKUNO, PARROQUIA SAN PABLO DE USHPAYACU, CANTÓN ARCHIDONA, PROVINCIA DE NAPO", para la regularización ambiental del mismo.

Adjunto al presente el informe Técnico de Factibilidad Ambiental Nro. 009-2022-KS-RA-UCAM.

Atentamente,

Documento firmado electrónicamente

Ing. Kaina Mishel Shiguango Ajón
ANALISTA 3

Referencias:
- 1533-2022-DOP

Anexos:
- INFORME DE FACTIBILIDAD AMBIENTAL N°009-KS-2022-UCAMdocx.pdf

Copia:
Sra. Rocio del Oriente Chávez Vaca
Asistente de Apoyo Administrativo 3



Firmado electrónicamente por:
**KAINA MISHEL
SHIGUANGO
AJON**

Av. Juan Montalvo y Olmedo. Teléfono: (06) 2888 104
e-mail: calidadambientalyminera@napo.gob.ec

Gobierno Autónomo Descentralizado Provincial de Napo

DIRECCIÓN DE GESTIÓN AMBIENTAL UNIDAD CALIDAD AMBIENTAL Y MINERÍA

INFORME DE FACTIBILIDAD AMBIENTAL Nro. 009-2022-KS-RA-UCAM

1. DATOS GENERALES

ACTIVIDAD	Inspección in situ de factibilidad ambiental		
FECHA DE REALIZACIÓN DE LA INSPECCIÓN	09/05/2022		
PARA	Mgtr. Aracely Tapia DIRECTORA DE GESTIÓN AMBIENTAL, ENC		
RESPONSABLE	Ing. Kaina Shiguango ANALISTA 3		
PROYECTO	MEJORAMIENTO DEL CAMINO DE HERRADURA DEL SECTOR RIO COPA, COMUNIDAD NOKUNO, PARROQUIA SAN PABLO DE USHPAYACU, CANTÓN ARCHIDONA, PROVINCIA DE NAPO		
INTEGRANTES DE LA INSPECCIÓN	Ing. Kaina Shiguango - Técnica de la DGA Sr. Valerio Chimbo-Socio de la comunidad Nokuno.		
MEMORANDO DE REFERENCIA	Memorando Nro. 1320-2022-DOP Memorando Nro. 1403-2022-DOP Memorando Nro. 1533-2022-DOP		
LUGAR	COMUNIDAD NOKUNO, SECTOR RIO COPA		
COORDENADAS GEOGRÁFICAS ZONA 17S WGS84	Punto	X	Y
	1	867000,66	9901306,18
	85	868376,59	9900789,56
Fecha de entrega del informe	13 de mayo del 2022		

2. ANTECEDENTES

Mediante memorando Nro. 1320-2022-DOP del 22 de abril de 2022, la Dirección de Obras Públicas, remite formulario de regularización ambiental del proyecto: **MEJORAMIENTO DEL CAMINO DE HERRADURA DEL SECTOR RIO COPA, COMUNIDAD NOKUNO, PARROQUIA SAN PABLO DE USHPAYACU, CANTÓN ARCHIDONA, PROVINCIA DE NAPO**, para la obtención del permiso ambiental.

Con Quipux del 25 de abril del 2022, la Directora de Gestión Ambiental Mgtr. Aracely Tapia, reasigna y dispone verificar la solicitud y proceder a atender para continuar con la regularización ambiental del proyecto: **MEJORAMIENTO DEL CAMINO DE HERRADURA DEL SECTOR RIO COPA, COMUNIDAD NOKUNO, PARROQUIA SAN PABLO DE USHPAYACU, CANTÓN ARCHIDONA, PROVINCIA DE NAPO**.

Gobierno Autónomo Descentralizado Provincial de Napo

DIRECCIÓN DE GESTIÓN AMBIENTAL UNIDAD CALIDAD AMBIENTAL Y MINERÍA

Mediante memorando nro. 0853-2022-DGA del 27 de abril de 2022, se realizó la devolución del proyecto a fin que la dirección solicitante del permiso Ambiental remita el formulario de regularización ambiental actualizado con las coordenadas geográficas del área a intervenir del proyecto en zona 17S DATUM WGS 84 y que éstas formen un polígono ya que las coordenadas recibidas con memorando nro. 1320-2022-DOP se verificó que son de tipo lineales.

Con memorando Nro. 1533-2022-DOP del 12 de mayo de 2022 en alcance al memorando nro. Nro. 1403-2022-DOP del 28 de abril de 2022, la Dirección de Obras remite el Formulario de regularización ambiental actualizada del proyecto denominado "MEJORAMIENTO DEL CAMINO DE HERRADURA DEL SECTOR RIO COPA, COMUNIDAD NOKUNO, PARROQUIA SAN PABLO DE USHPAYACU, CANTÓN ARCHIDONA, PROVINCIA DE NAPO".

Para lo cual se presenta el presente informe de Factibilidad Ambiental. Se realizó la inspección requerida el día lunes 09 de mayo del 2022 a partir de las 09H00 am.

3. JUSTIFICACIÓN

El Gobierno Autónomo Descentralizado Provincial de Napo, ejecuta sus obras, proyectos y/o actividades, con responsabilidad ambiental. Comprometido con el desarrollo productivo, ha determinado como estrategia fundamental el fomento del sector agropecuario y productivo para la consecución del "Buen Vivir", para lo cual la viabilidad es un factor importante.

Antes de la ejecución del proyecto: **MEJORAMIENTO DEL CAMINO DE HERRADURA DEL SECTOR RIO COPA, COMUNIDAD NOKUNO, PARROQUIA SAN PABLO DE USHPAYACU, CANTÓN ARCHIDONA, PROVINCIA DE NAPO**, se realiza la inspección in situ a fin de determinar la factibilidad ambiental del proyecto.

La factibilidad o viabilidad ambiental tiene por objetivo la identificación, predicción e interpretación de los impactos ambientales que un proyecto produciría en caso de ser ejecutado, así como la prevención, corrección y valoración del mismo; todo ello con el fin de ser aceptado, modificado o rechazado. Este proceso busca identificar, cuantificar y valorar los diversos impactos de del proyecto sobre el entorno, tanto en el corto como en el largo plazo.

4. OBJETIVOS

- Realizar la inspección técnica de campo, a fin de verificar la situación actual del área a implementarse el proyecto: **MEJORAMIENTO DEL CAMINO DE HERRADURA DEL SECTOR RIO COPA, COMUNIDAD NOKUNO, PARROQUIA SAN PABLO DE USHPAYACU, CANTÓN ARCHIDONA, PROVINCIA DE NAPO**, sujeto a regularización ambiental.

Gobierno Autónomo Descentralizado Provincial de Napo

DIRECCIÓN DE GESTIÓN AMBIENTAL UNIDAD CALIDAD AMBIENTAL Y MINERÍA

- Dar cumplimiento a lo establecido en el numeral 408-05 de las Normas de Control Interno de la Contraloría General del Estado, Estudio de pre factibilidad.

5. MARCO LEGAL

La **Constitución de la República del Ecuador 2008**, reconoce el derecho de la población a vivir en un ambiente sano y ecológicamente equilibrado, que garantice la sostenibilidad y el buen vivir, *sumak kawsay*. Además, señala que es de interés público la preservación del ambiente, la conservación de los ecosistemas, la biodiversidad y la integridad del patrimonio genético del país, la prevención del daño ambiental.

Los Artículos 56, 57 y 58 de la carta Magna, establece los derechos de los Pueblos y Nacionalidades, señala que es obligación del Estado generar las condiciones y las políticas públicas que se orienten a hacer efectivo el Buen Vivir y todos los demás derechos reconocidos constitucionalmente, tendientes a la protección integral de sus habitantes.

El numeral 4 del art. 263 de la Carta Magna y el y literal d) del art.42 de la **COOTAD**; establece la competencia de “La Gestión Ambiental Provincial y ”, le corresponde a los Gobiernos Autónomos Descentralizados Provinciales.

El **Código Orgánico del Ambiente COA**, en el **Capítulo III de la Regularización Ambiental**, señala en el Art. 172 Objeto. “La regularización ambiental tiene como objeto la autorización de la ejecución de los proyectos, obras y actividades públicas, privadas y mixtas, en función de las características particulares de estos y de la magnitud de sus impactos o riesgos ambientales. Para dichos efectos, el impacto ambiental se clasificará como no significativo, bajo, mediano o alto. El Sistema Único de Información Ambiental determinará automáticamente el tipo de permiso ambiental a otorgarse” (COA, 2017).

“Art. 173.- De las obligaciones del operador. El operador de un proyecto, obra y actividad, pública, privada o mixta, tendrá la obligación de prevenir, evitar, reducir y, en los casos que sea posible, eliminar los impactos y riesgos ambientales que pueda generar su actividad. Cuando se produzca algún tipo de afectación al ambiente, el operador establecerá todos los mecanismos necesarios para su restauración. El operador deberá promover en su actividad el uso de tecnologías ambientalmente limpias, energías alternativas no contaminantes y de bajo impacto, prácticas que garanticen la transparencia y acceso a la información, así como la implementación de mejores prácticas ambientales en la producción y consumo” (COA, 2017).

Reglamento al Código Orgánico del Ambiente

Art.420. Regularización ambiental.-La regularización ambiental es el proceso que tiene como objeto la autorización ambiental para la ejecución de proyectos, obras o actividades que puedan generar impacto o riesgo ambiental y de las actividades complementarias que se deriven de éstas.

Las **Normas de Control Interno de la Contraloría General del Estado**, en el numeral 408-05.- “Estudio de pre factibilidad, Comprende el estudio de las alternativas viables, cuyo objetivo principal es profundizar en los aspectos críticos y así obtener, con mayor

Gobierno Autónomo Descentralizado Provincial de Napo

DIRECCIÓN DE GESTIÓN AMBIENTAL UNIDAD CALIDAD AMBIENTAL Y MINERÍA

precisión, los beneficios y costos identificados en el perfil. En esta fase, deben estudiarse los siguientes aspectos del proyecto: su marco legal; la tecnología por emplear y sus implicaciones, el estudio técnico y las normas técnicas; su impacto socio-económico; finalmente, tendrá que efectuarse un estudio del impacto del proyecto sobre el ambiente. En esta etapa se examinarán en forma más detallada los aspectos señalados como críticos, con el fin de determinar con mayor precisión los beneficios y costos de las mejores alternativas viables identificadas en la fase anterior...” (Normas de Control Interno de la Contraloría General del Estado, 2014).

6. DESCRIPCIÓN DEL PROYECTO OBJETO:

El proyecto se ubica en la Provincia de Napo, cantón Archidona, en las parroquias San Pablo de Ushpayacu, comunidad Nokuno, sector Río Copa.

La actividad que se va a realizar es el mejoramiento del camino de herradura del sector Río Copa, Comunidad Nokuno, mismo que tendrá una longitud: L= 1650 m. ancho: 1m.

Las actividades a desarrollarse en la ejecución del proyecto son:

ACTIVIDAD	DESCRIPCIÓN
Limpieza y Desbroce Manual	Este trabajo consiste en efectuar algunas o todas las operaciones siguientes: cortar, desenraizar y retirar las hierbas o cualquier vegetación comprendida dentro de las áreas de mejoramiento del camino de herradura que serán indicados en el proyecto o que de orden desbrozar el ingeniero Fiscalizador de la obra.
Empalizado (ancho = 1.0 m)	Este trabajo consiste en colocar la madera junta entre sí en forma continua en una longitud especificada en el proyecto; la madera de monte se ubicará en forma transversal al sentido del trazado del camino.

Fuente: Formulario de regularización ambiental remitido por la Dirección de Obras Publicas con memorando nro. 1533-2022-DOP del 12 de mayo de 2022

7. INSPECCIÓN EN CAMPO

En la inspección realizada se determinó lo siguiente:

- El proyecto **MEJORAMIENTO DEL CAMINO DE HERRADURA DEL SECTOR RIO COPA, COMUNIDAD NOKUNO, PARROQUIA SAN PABLO DE USHPAYACU, CANTÓN ARCHIDONA, PROVINCIA DE NAPO**, se ubica en las parroquias de San Pablo de Ushpayacu y Misahuallí, comunidad Nokuno, sector río Copa.
- Se verifico que el acceso al proyecto en referencia se ingresa por la comunidad Pitayacu atravesando un empalizado existente de aproximadamente de 1500 metros y 800 metros aprox. de camino chaquiñán hasta llegar al inicio del proyecto desde el siguiente punto geográfico (WGS 84 18S) X= 199114,76; Y= 9901359,62 hasta el siguiente punto X= 200490,53; Y= 9900845,76, donde se observó presencia de bosque nativo y bosque secundario, además en el tramo donde se va ejecutar el mejoramiento

Gobierno Autónomo Descentralizado Provincial de Napo

DIRECCIÓN DE GESTIÓN AMBIENTAL UNIDAD CALIDAD AMBIENTAL Y MINERÍA

de herradura , se observó un empalizado de 300 metros aprox. deteriorados y tramos fangosos hasta llegar a un riachuelo s/n que corresponde al tramo final.

- Se constató que el tramo total a realizar el mejoramiento de herradura tiene 1,65 Km de longitud, mismo que sirve de acceso peatonal a los habitantes hacia sus fincas y para movilidad de sus productos (***Anexo 11.2 mapa de ubicación***). No se realizará remoción total de cobertura vegetal, debido a que ya existe un camino, solo se utilizarán algunos árboles aledaños para la obtención de trozos para mejorar la empalizada existente y los tramos fangosos.
- Se observó que en la comunidad donde intervendrá el proyecto se realizan actividades agrícolas como el cultivos de naranjilla, café, guayusa, plátano y yuca, por lo que se requiere que se realice el mejoramiento del camino de herradura (empalizada) ya que se observó que los caminos existentes dificultan la movilidad de los finqueros para el traslado de sus productos hacia el centro poblado.
- Los terrenos por el cual atraviesa el trazado de mejoramiento del camino de herradura no intersecta con el **SISTEMA NACIONAL DE ÁREAS PROTEGIDAS, NI BOSQUES PROTECTORES** (*se anexa mapa 11.3*).
- Se verificó que en la información de los Ecosistemas en la zona donde se pretende realizar el mejoramiento del camino de herradura, corresponde a Bosque Siempreverde Piemontano del Norte de la Cordillera Oriental de los Andes (*se anexa mapa de ecosistemas 11.4*).
- Se verificó que en la información de la Cobertura y Uso de la Tierra 2018 en la zona donde se pretende realizar el mejoramiento del camino de herradura corresponde a Bosque Nativo (*se anexa mapa de uso de suelo 11.5*).

FACTIBILIDAD DEL PROYECTO

De acuerdo al Catálogo CIU de Actividades Económicas del Sistema único de Información Ambiental SUIA y en base a las actividades que se ejecutará en el proyecto **“MEJORAMIENTO DEL CAMINO DE HERRADURA DEL SECTOR RIO COPA, COMUNIDAD NOKUNO, PARROQUIA SAN PABLO DE USHPAYACU, CANTÓN ARCHIDONA, PROVINCIA DE NAPO”**, se determina automáticamente que el tipo de permiso ambiental a otorgarse al proyecto en referencia corresponde a un **Certificado Ambiental** ya que el impacto ambiental que se genere de las actividades del proyecto es considerado no significativo.

La implementación del proyecto es factible ambientalmente ya que:

- Los impactos ambientales producidos por el proyecto son considerados no significativos.
- El proyecto NO se ubica dentro del Sistema Nacional de Áreas Protegidas, ni Bosques Protectores de acuerdo a la información disponible en el portal de “Mapa Interactivo Ambiental (<http://ide.ambiente.gob.ec/mapainteractivo/>)”.

Gobierno Autónomo Descentralizado Provincial de Napo

DIRECCIÓN DE GESTIÓN AMBIENTAL UNIDAD CALIDAD AMBIENTAL Y MINERÍA

- Socialmente la ejecución del proyecto permitirá mejorar las condiciones de accesibilidad y movilidad de los habitantes y su vez mejorara la situación económica de las familias de la comunidad Nokuno.

CONCLUSIONES

- El proyecto **“MEJORAMIENTO DEL CAMINO DE HERRADURA DEL SECTOR RIO COPA, COMUNIDAD NOKUNO, PARROQUIA SAN PABLO DE USHPAYACU, CANTÓN ARCHIDONA, PROVINCIA DE NAPO”**, corresponde a un Certificado Ambiental.
- El proyecto **“MEJORAMIENTO DEL CAMINO DE HERRADURA DEL SECTOR RIO COPA, COMUNIDAD NOKUNO, PARROQUIA SAN PABLO DE USHPAYACU, CANTÓN ARCHIDONA, PROVINCIA DE NAPO”**, es ambiental y socialmente factible.
- El proyecto **no** se encuentra dentro del **Sistema Nacional de Áreas Protegidas, ni Bosques Protectores**, el área corresponde a ecosistema de Bosque Siempreverde Piemontano del Norte de la Cordillera Oriental de los Andes y uso de suelo 2018 corresponde a Bosque Nativo de acuerdo acuerdo a la información disponible en el portal de “Mapa Interactivo Ambiental (<http://ide.ambiente.gob.ec/mapainteractivo/>)”.
- Se realizará el mejoramiento del camino de herradura en la comunidad Nokuno, sector Río Copa el cual tiene una longitud de 1,65Km por 1 metro de ancho.

8. RECOMENDACIONES

- Una vez aprobado el informe de factibilidad ambiental se recomienda iniciar el proceso de regularización ambiental de acuerdo a lo establecido en la normativa ambiental vigente.

Elaborado por:



Firmado electrónicamente por:
**KAINA MISHIEL
SHIGUANGO
AJON**

Ing. Kaina Shiguango
ANALISTA 3

11. ANEXOS

11.1. FOTOGRAFÍAS DEL PROYECTO

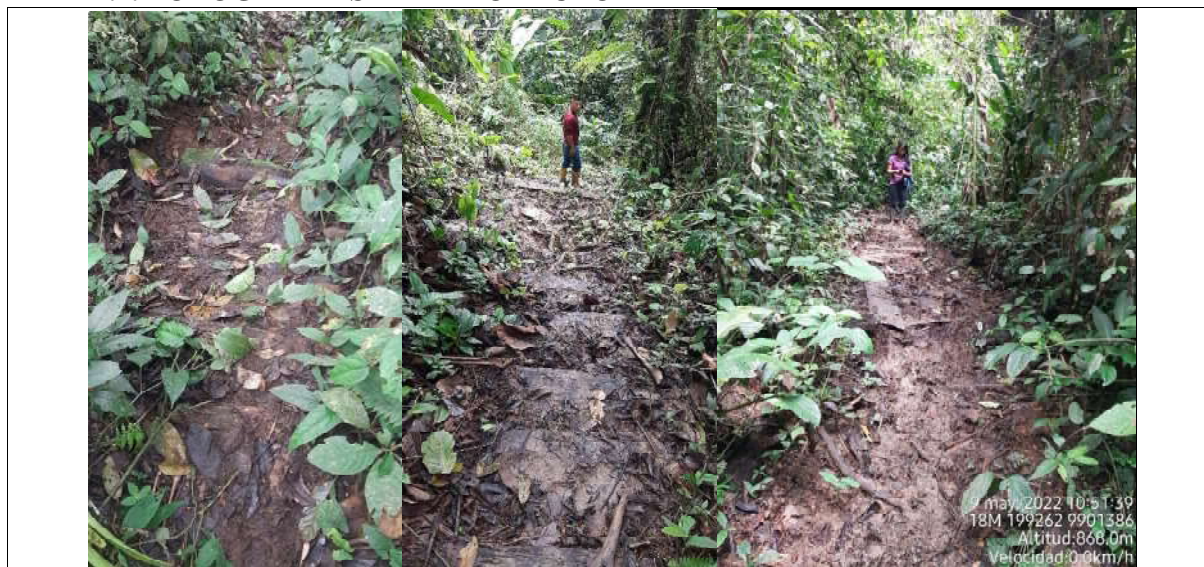

Fotografía 1. Tramos de empalzado existentes, mismo que se encuentra actualmente deteriorada.



Fotografía 2. Tramo con presencia de un chaquiñán, terreno fangoso y seco.

Gobierno Autónomo Descentralizado Provincial de Napo

DIRECCIÓN DE GESTIÓN AMBIENTAL UNIDAD CALIDAD AMBIENTAL Y MINERÍA

	
<p>Fotografía 3. Tramo Inicial del mejoramiento de camino de herradura.</p>	<p>Fotografía 4. Tramo Final del mejoramiento de camino de herradura.</p>
	
<p>Fotografía 5. Cultivos del área de influencia directa.</p>	

11.2. MAPA DE UBICACIÓN DEL PROYECTO.

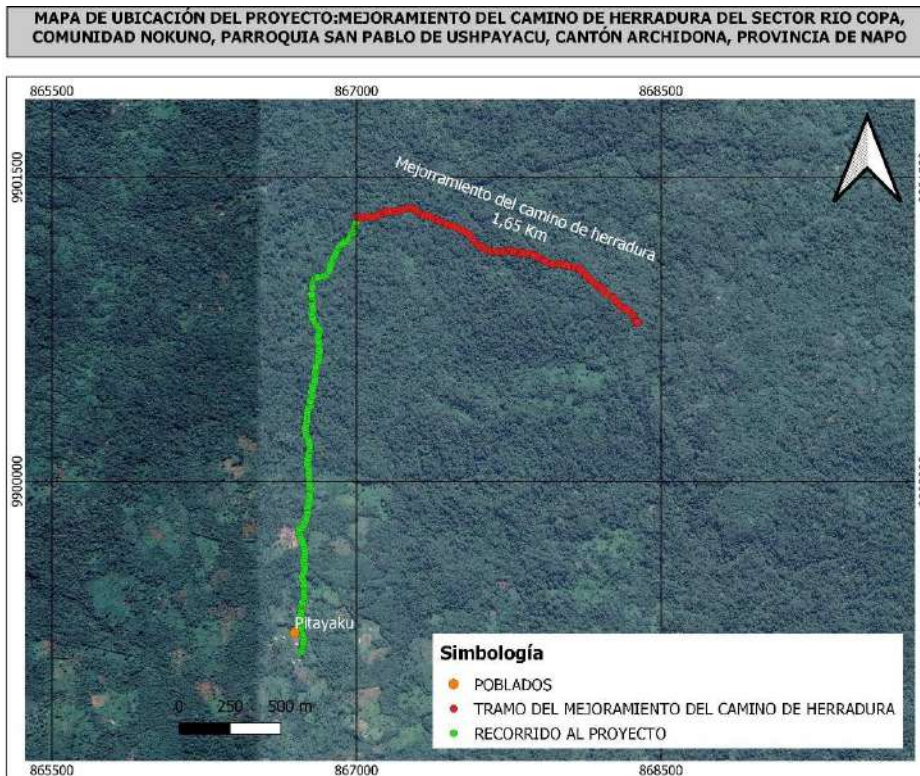

11.3. MAPA DE INTERSECCIÓN CON EL SNAP, PFE, SB.

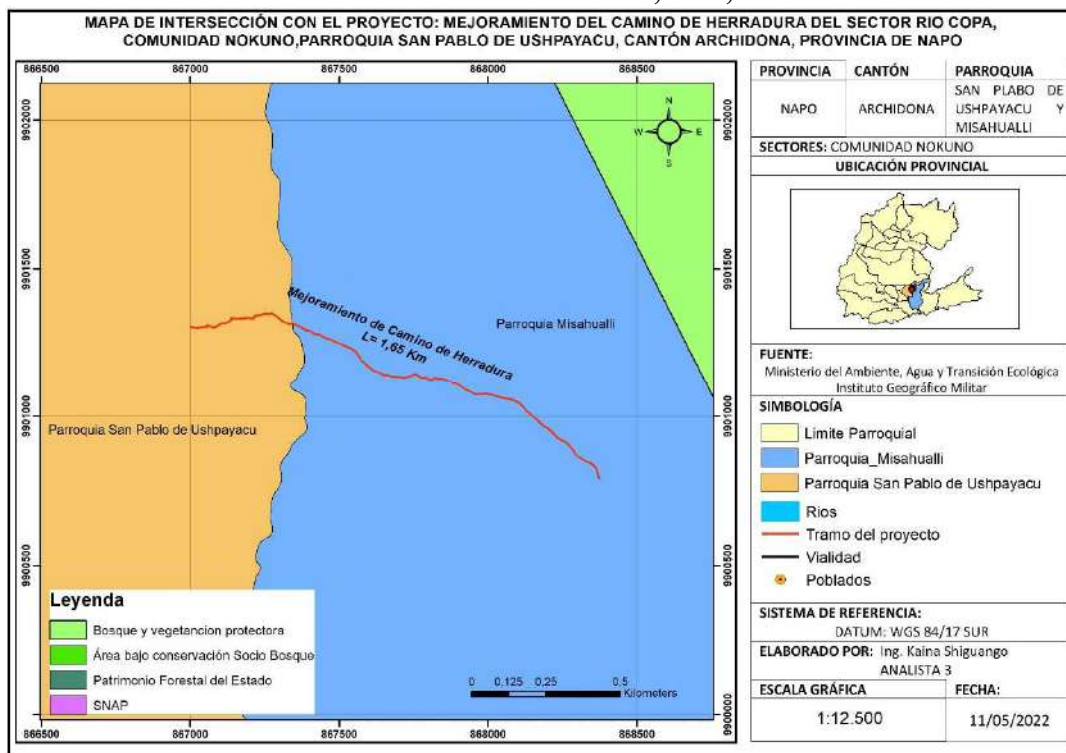

11.4. MAPA DE ECOSISTEMAS

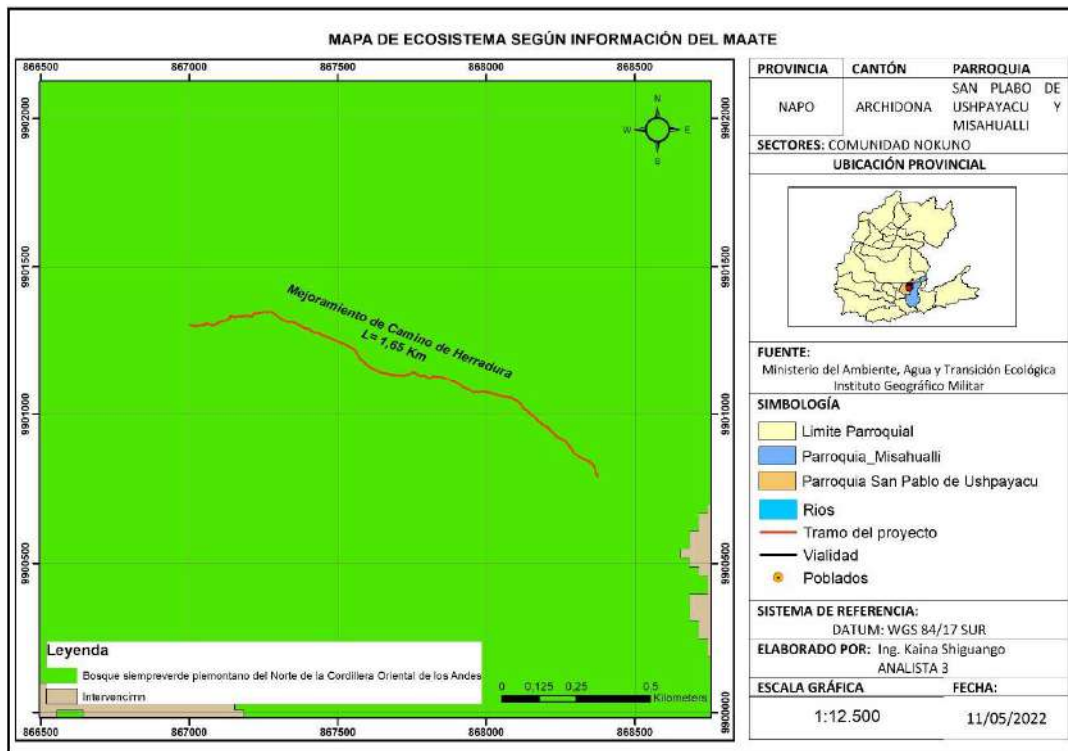

11.5. MAPA DE USO DE SUELO SEGÚN MAATE 2018.

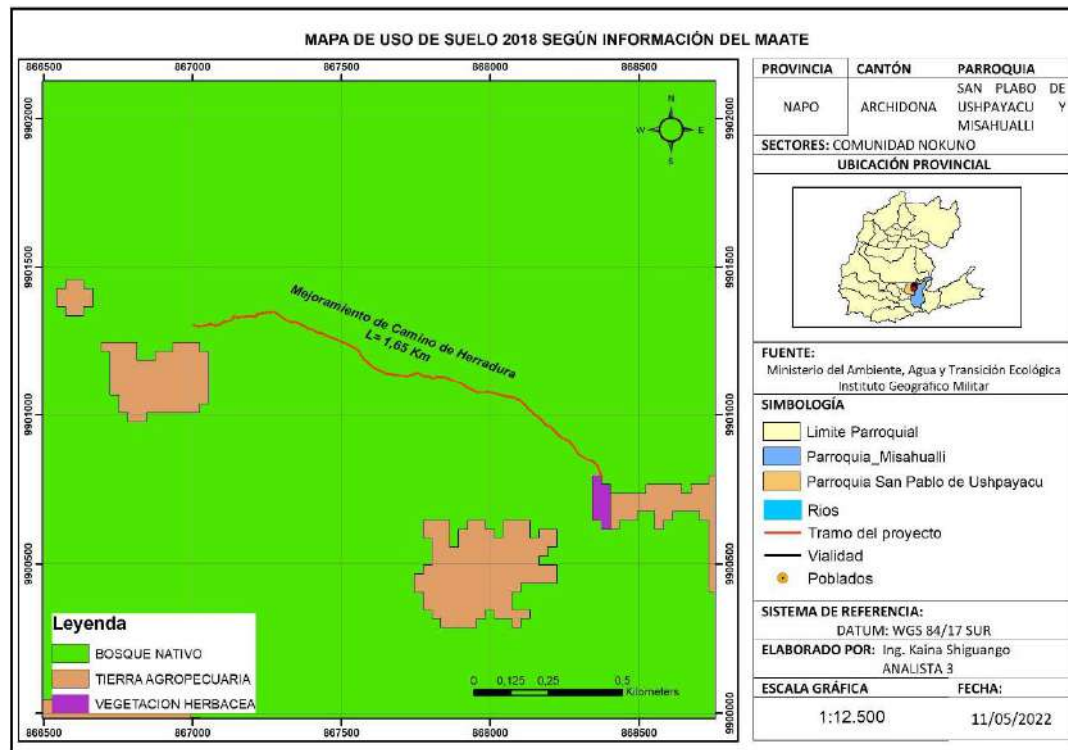

Gobierno Autónomo Descentralizado Provincial de Napo

DIRECCIÓN DE GESTIÓN AMBIENTAL UNIDAD CALIDAD AMBIENTAL Y MINERÍA

11.5 TABLA DE COORDENADAS DE LA UBICACIÓN DEL PROYECTO (DATUM WGS 1984)

Nro.	POINT_X	POINT_Y	46	867745,75	9901139,96	92	868295,11	9900868,64
1	867000,66	9901306,18	47	867747,65	9901143,57	93	868282,90	9900888,57
2	867008,65	9901302,56	48	867759,86	9901142,37	94	868265,11	9900910,55
3	867026,35	9901301,10	49	867772,75	9901133,66	95	868237,17	9900925,24
4	867055,17	9901305,67	50	867780,82	9901130,98	96	868225,01	9900934,93
5	867056,13	9901310,71	51	867787,62	9901134,47	97	868201,35	9900959,89
6	867072,67	9901304,17	52	867805,50	9901125,41	98	868188,29	9900963,66
7	867079,67	9901303,90	53	867812,87	9901125,73	99	868167,11	9900986,61
8	867095,50	9901309,41	54	867817,36	9901129,10	100	868146,40	9901002,04
9	867106,76	9901317,83	55	867817,56	9901131,51	101	868135,87	9901014,32
10	867113,09	9901316,67	56	867874,42	9901118,69	102	868135,22	9901013,53
11	867133,03	9901324,44	57	867879,77	9901114,37	103	868132,07	9901014,81
12	867136,13	9901328,76	58	867895,28	9901110,13	104	868099,79	9901048,84
13	867135,67	9901333,96	59	867913,21	9901099,17	105	868077,29	9901058,39
14	867154,10	9901331,77	60	867919,84	9901092,50	106	868073,66	9901057,55
15	867175,39	9901334,30	61	867935,82	9901086,29	107	868046,56	9901061,94
16	867211,65	9901335,92	62	867957,17	9901074,62	108	867988,88	9901077,50
17	867216,31	9901341,48	63	867967,62	9901076,51	109	867974,90	9901074,38
18	867253,72	9901349,51	64	867974,84	9901075,41	110	867967,55	9901075,49
19	867271,97	9901349,98	65	867988,78	9901078,53	111	867957,18	9901073,58
20	867281,19	9901345,41	66	868046,75	9901062,94	112	867935,41	9901085,35
21	867312,53	9901322,53	67	868073,72	9901058,58	113	867919,37	9901091,59
22	867332,40	9901314,46	68	868077,22	9901059,42	114	867912,53	9901098,41
23	867339,53	9901316,55	69	868100,46	9901049,62	115	867894,94	9901109,16
24	867344,83	9901316,06	70	868132,62	9901015,68	116	867879,33	9901113,43
25	867387,56	9901295,36	71	868147,04	9901002,83	117	867873,98	9901117,77
26	867388,45	9901292,04	72	868167,83	9900987,33	118	867818,36	9901130,51
27	867399,43	9901292,79	73	868188,78	9900964,58	119	867818,29	9901128,56
28	867421,57	9901278,40	74	868202,00	9900960,69	120	867813,36	9901124,82
29	867430,78	9901278,88	75	868225,68	9900935,71	121	867805,32	9901124,39
30	867437,22	9901277,21	76	868237,69	9900926,12	122	867787,40	9901133,43
31	867444,86	9901271,18	77	868265,74	9900911,37	123	867780,88	9901129,91
32	867478,72	9901258,98	78	868283,76	9900889,13	124	867772,36	9901132,71
33	867543,63	9901229,65	79	868295,81	9900869,40	125	867759,46	9901141,41
34	867556,62	9901220,96	80	868326,97	9900850,40	126	867748,39	9901142,79
35	867575,83	9901190,16	81	868344,04	9900845,59	127	867746,39	9901139,10
36	867580,54	9901187,01	82	868360,58	9900829,99	128	867725,82	9901133,36
37	867582,59	9901183,88	83	868365,28	9900821,20	129	867725,61	9901134,36
38	867595,64	9901172,00	84	868371,36	9900799,31	130	867699,34	9901132,84
39	867609,20	9901162,07	85	868376,59	9900789,56	131	867691,68	9901135,28
40	867649,17	9901142,09	86	868375,70	9900789,08	132	867667,71	9901137,31
41	867650,38	9901140,50	87	868370,41	9900798,94	133	867663,03	9901139,23
42	867663,20	9901140,24	88	868364,32	9900820,82	134	867649,89	9901139,55
43	867668,02	9901138,29	89	868359,72	9900829,43	135	867648,48	9901141,32
44	867691,93	9901136,27	90	868343,43	9900844,77	136	867608,66	9901161,20
45	867699,48	9901133,86	91	868326,56	9900849,46	137	867595,01	9901171,19

*Gobierno Autónomo Descentralizado
Provincial de Napo*

**DIRECCIÓN DE GESTIÓN AMBIENTAL
UNIDAD CALIDAD AMBIENTAL Y MINERÍA**

138	867581,81	9901183,22
139	867579,84	9901186,26
140	867575,11	9901189,42
141	867555,85	9901220,27
142	867543,10	9901228,78
143	867478,32	9901258,04
144	867444,29	9901270,33
145	867436,67	9901276,34
146	867430,75	9901277,85
147	867421,26	9901277,42
148	867399,24	9901291,76
149	867387,72	9901291,11
150	867386,77	9901294,64
151	867344,47	9901315,10
152	867339,54	9901315,53
153	867332,52	9901313,44
154	867311,98	9901321,67
155	867280,62	9901344,56
156	867271,79	9901348,96
157	867253,89	9901348,50
158	867216,92	9901340,63
159	867212,00	9901334,92
160	867175,49	9901333,29
161	867154,04	9901330,75
162	867136,54	9901332,93
163	867137,08	9901328,33
164	867133,72	9901323,67
165	867113,04	9901315,64
166	867107,04	9901316,80
167	867096,05	9901308,55
168	867079,92	9901302,90
169	867072,54	9901303,15
170	867056,76	9901309,53
171	867055,98	9901304,87
172	867026,33	9901300,08
173	867008,31	9901301,59
174	867000,24	9901305,26
175	867849,24	9901128,34
176	867848,93	9901127,37

UNIDAD DE CALIDAD AMBIENTAL Y MINERA

Memorando Nro. 0506-2022-UCAM

Tena, 17 de mayo de 2022

PARA: Mgtr. Aracely Elizabeth Tapia Rojas
Directora de Gestión Ambiental, Enc.

ASUNTO: Informe Técnico de Factibilidad Ambiental Nro. 010-2022-KS-RA-UCAM del proyecto : "APERTURA Y LASTRADO DE LA VIA BELLAVISTA BAJA-MANGO PLAYA, PARROQUIA CHONTA PUNTA, CANTÓN TENA, PROVINCIA DE NAPO"

En atención al Memorando Nro. 0884-2022-DP del 12 de abril de 2022, mediante el cual la Dirección de Planificación solicita gestionar la obtención del permiso ambiental para el proyecto denominado: "APERTURA Y LASTRADO DE LA VIA BELLAVISTA BAJA-MANGO PLAYA, PARROQUIA CHONTA PUNTA, CANTÓN TENA, PROVINCIA DE NAPO"

Adjunto al presente el informe Técnico de Factibilidad Ambiental Nro. 010-2022-KS-RA-UCAM, para su revisión y aprobación.

Atentamente,

Documento firmado electrónicamente

Ing. Kaina Mishel Shiguango Ajón
ANALISTA 3

Referencias:
- 0884-2022-DP

Anexos:
- INFORME DE FACTIBILIDAD AMBIENTAL Nro. 010-2022-KS-RA-UCAM-signed.pdf

Copia:
Sra. Rocio del Oriente Chávez Vaca
Asistente de Apoyo Administrativo 3



Firmado electrónicamente por:
**KAINA MISHIEL
SHIGUANGO
AJON**

Av. Juan Montalvo y Olmedo. Teléfono: (06) 2888 104
e-mail: calidadambientalyminera@napo.gob.ec

Gobierno Autónomo Descentralizado Provincial de Napo

DIRECCIÓN DE GESTIÓN AMBIENTAL UNIDAD CALIDAD AMBIENTAL Y MINERÍA

INFORME DE FACTIBILIDAD AMBIENTAL Nro. 010-2022-KS-RA-UCAM

1. DATOS GENERALES

ACTIVIDAD	Inspección in situ de factibilidad ambiental
FECHA DE REALIZACIÓN DE LA INSPECCIÓN	28/03/2022
PARA	Mgtr. Aracely Tapia DIRECTORA DE GESTIÓN AMBIENTAL, ENC
RESPONSABLE	Ing. Kaina Shiguango ANALISTA 3
PROYECTO	APERTURA Y LASTRADO DE LA VÍA BELLAVISTA BAJA – MANGO PLAYA, PARROQUIA CHONTA PUNTA, CANTÓN TENA, PROVINCIA DE NAPO
INTEGRANTES DE LA INSPECCIÓN	Ing. Kaina Shiguango - Técnica de la DGA Sr. Diego Medran- Ayudante Topográfico de la Dirección de Planificación.
MEMORANDO DE REFERENCIA	Memorando Nro. 0884-2022-DP
LUGAR	COMUNIDAD BELLAVISTA BAJA – MANGO PLAYA
Fecha de entrega del informe	17 de mayo del 2022

2. ANTECEDENTES

Mediante memorando Nro. 0884-2022-DP del 12 de abril 2022, la Dirección de Planificación, remite formulario de regularización ambiental del proyecto: **APERTURA Y LASTRADO DE LA VÍA BELLAVISTA BAJA – MANGO PLAYA, PARROQUIA CHONTA PUNTA, CANTÓN TENA, PROVINCIA DE NAPO**, para la obtención del permiso ambiental.

Con Quipux del 12 de abril del 2022, la Directora de Gestión Ambiental Mgtr. Aracely Tapia, reasigna y dispone verificar la solicitud y proceder a atender para continuar con la regularización ambiental del proyecto: **APERTURA Y LASTRADO DE LA VÍA BELLAVISTA BAJA – MANGO PLAYA, PARROQUIA CHONTA PUNTA, CANTÓN TENA, PROVINCIA DE NAPO**, por lo que en coordinación con la Dirección de Planificación, se realizó la inspección el día jueves 28 de abril del 2022 del cual se emite el presente informe.

Gobierno Autónomo Descentralizado Provincial de Napo

DIRECCIÓN DE GESTIÓN AMBIENTAL UNIDAD CALIDAD AMBIENTAL Y MINERÍA

3. JUSTIFICACIÓN

El Gobierno Autónomo Descentralizado Provincial de Napo, ejecuta sus obras, proyectos y/o actividades, con responsabilidad ambiental. Comprometido con el desarrollo productivo, ha determinado como estrategia fundamental el fomento del sector agropecuario y productivo para la consecución del “Buen Vivir”, para lo cual la vialidad es un factor importante.

Antes de la ejecución del proyecto: **APERTURA Y LASTRADO DE LA VÍA BELLAVISTA BAJA – MANGO PLAYA, PARROQUIA CHONTA PUNTA, CANTÓN TENA, PROVINCIA DE NAPO**, se realiza la inspección in situ a fin de determinar la factibilidad ambiental del proyecto.

La factibilidad o viabilidad ambiental tiene por objetivo la identificación, predicción e interpretación de los impactos ambientales que un proyecto produciría en caso de ser ejecutado, así como la prevención, corrección y valoración del mismo; todo ello con el fin de ser aceptado, modificado o rechazado. Este proceso busca identificar, cuantificar y valorar los diversos impactos de del proyecto sobre el entorno, tanto en el corto como en el largo plazo.

4. OBJETIVOS

- Realizar la inspección técnica de campo, a fin de verificar la situación actual del área a implementarse el proyecto: **APERTURA Y LASTRADO DE LA VÍA BELLAVISTA BAJA – MANGO PLAYA, PARROQUIA CHONTA PUNTA, CANTÓN TENA, PROVINCIA DE NAPO**, sujeto a regularización ambiental.
- Dar cumplimiento a lo establecido en el numeral 408-05 de las Normas de Control Interno de la Contraloría General del Estado, Estudio de pre factibilidad.

5. MARCO LEGAL

CÓDIGO ORGÁNICO DEL AMBIENTE

CAPÍTULO III DE LA REGULARIZACIÓN AMBIENTAL

Art. 172 Objeto. La regularización ambiental tiene como objeto la autorización de la ejecución de los proyectos, obras y actividades públicas, privadas y mixtas, en función de las características particulares de estos y de la magnitud de sus impactos o riesgos ambientales.

Para dichos efectos, el impacto ambiental se clasificará como no significativo, bajo, mediano o alto. El Sistema Único de Información Ambiental determinará automáticamente el tipo de permiso ambiental a otorgarse.

Art. 173.- De las obligaciones del operador. El operador de un proyecto, obra y actividad, pública, privada o mixta, tendrá la obligación de prevenir, evitar, reducir y, en los casos que sea posible, eliminar los impactos y riesgos ambientales que pueda generar su actividad.

Gobierno Autónomo Descentralizado Provincial de Napo

DIRECCIÓN DE GESTIÓN AMBIENTAL UNIDAD CALIDAD AMBIENTAL Y MINERÍA

Cuando se produzca algún tipo de afectación al ambiente, el operador establecerá todos los mecanismos necesarios para su restauración. El operador deberá promover en su actividad el uso de tecnologías ambientalmente limpias, energías alternativas no contaminantes y de bajo impacto, prácticas que garanticen la transparencia y acceso a la información, así como la implementación de mejores prácticas ambientales en la producción y consumo.

Art. 176.- De la modificación del proyecto, obra o actividad. Todo proyecto, obra o actividad que cuente con una autorización administrativa y que vaya a realizar alguna modificación o ampliación a su actividad, deberá cumplir nuevamente con el proceso de regularización ambiental en los siguientes casos:

1. Cuando por sí sola, las características de la modificación constituyan un nuevo proyecto, obra o actividad;
2. Cuando los cambios en su actividad impliquen impactos o riesgos ambientales medios o altos que no hayan sido incluidos en la autorización administrativa correspondiente; y,
3. Cuando exista una ampliación que comprometa un área geográfica superior a la que fue aprobada o que se ubique en otro sector.

En caso de que el operador de un proyecto, obra o actividad requiera generar actividades adicionales de mediano o alto impacto a las previamente autorizadas, y que no impliquen un cambio del objeto principal del permiso ambiental otorgado, se deberá presentar un estudio complementario de dichas actividades.

Para los casos de las modificaciones de actividades que generen bajo impacto, se procederá en los términos establecidos en la norma expedida para el efecto.

REGLAMENTO AL CÓDIGO ORGÁNICO DEL AMBIENTE

CAPÍTULO I REGULARIZACIÓN AMBIENTAL

Art.420. Regularización ambiental.-La regularización ambiental es el proceso que tiene como objeto la autorización ambiental para la ejecución de proyectos, obras o actividades que puedan generar impacto o riesgo ambiental y de las actividades complementarias que se deriven de éstas.

Art. 421. Componentes y partes constitutivas de los proyectos, obras o actividades.-Los componentes y partes constitutivas de los proyectos, obras o actividades sujetas a regularización, incluyen el emplazamiento, instalación, mejoras, divisiones, acumulaciones, construcción, montaje, operación, modificaciones, ampliaciones, mantenimiento, desmantelamiento, terminación, cierre y abandono, de todas las acciones, afectaciones, ocupaciones, usos del espacio, servicios, infraestructura y otros que determine la Autoridad Ambiental Nacional.

CAPÍTULO V MODIFICACIÓN Y AMPLIACIÓN DE UN PROYECTO, OBRA O ACTIVIDAD

Gobierno Autónomo Descentralizado Provincial de Napo

DIRECCIÓN DE GESTIÓN AMBIENTAL UNIDAD CALIDAD AMBIENTAL Y MINERÍA

Art. 445. Modificación del proyecto, obra o actividad.- En los casos en los que se requiera modificar o ampliar el alcance del proyecto, obra o actividad, siempre que no conlleve la necesidad de cumplir con un nuevo proceso de regularización ambiental según los criterios del artículo 176 del Código Orgánico del Ambiente, se aplicarán los siguientes mecanismos:

- a) Estudios complementarios; y,
- b) Actualización del Plan de Manejo Ambiental.

CAPÍTULO VI DISPOSICIONES GENERALES

Art. 449. Prohibición de obtención de permisos de menor categoría.- Los operadores de obras, proyectos o actividades, no podrán fraccionar, subdividir, segmentar, parcelar, seccionar o separar las actividades a su cargo, con la finalidad de obtener permisos ambientales de inferior categoría a las requeridas por el tipo de impacto ambiental.

De verificarse que el operador ha incurrido en la prohibición antes descrita se iniciarán las acciones administrativas correspondientes.

Excluyase de este artículo a las actividades de bajo impacto que no forman parte de la actividad principal del proyecto, obra o actividades de la autorización administrativa ambiental otorgada.

Art. 451. Duplicidad de permisos.- Ningún operador podrá ostentar más de un permiso ambiental sobre la misma fase o etapa de una obra, proyecto o actividad

6. DESCRIPCIÓN DEL PROYECTO OBJETO:

El proyecto, está ubicado en el cantón Tena, parroquia Chonta Punta, comunidad Bellavista Baja y Mango Playa.

La actividad que se va a realizar es la Apertura y lastrado vial, mismo que tendrá una longitud: L= 2000 m. ancho: 6m.

Las actividades a desarrollarse en la ejecución del proyecto son:

FASE	ACTIVIDAD	DESCRIPCIÓN
Movimientos de Tierras	Desbroce - Desbosque y Limpieza.	Este trabajo consistirá en despejar el terreno necesario para llevar a cabo la obra contratada de acuerdo con las presentes Especificaciones y los demás documentos contractuales.
	Replanteo y Nivelación de vías	Se entenderá por replanteo el proceso de trazado y marcado de puntos importantes, trasladando los datos de los planos al terreno y marcarlos adecuadamente, tomando en consideración la base para las medidas (B.M.)

Gobierno Autónomo Descentralizado Provincial de Napo

DIRECCIÓN DE GESTIÓN AMBIENTAL UNIDAD CALIDAD AMBIENTAL Y MINERÍA

		y (B.R.) como paso previo a la construcción del proyecto.
Calzada	Excavación en suelo	Estos trabajos consistirán en excavación del material necesario a remover en zonas de corte y a colocar en zonas de relleno para lograr la construcción de la obra básica, estructuras de drenaje y todo trabajo de movimiento de tierras que sea requerido en la construcción del camino, de acuerdo con los documentos contractuales y las instrucciones del Fiscalizador.
	Mejoramiento de la subrasante con suelo seleccionado	Este trabajo consistirá en tender el material sobre la rasante de las vías y demás áreas señaladas en el proyecto, será compactado empleando para el efecto rodillos vibratorios, cuidando de mantener la humedad óptima de compactación.
	Excavación y relleno para estructuras	Este trabajo consistirá en la excavación en cualquier tipo de terreno y cualquier condición de trabajo necesario para la construcción de cimentaciones de puentes y otras estructuras, además de la excavación de zanjas para la instalación de alcantarillas, tuberías y otras obras de arte.
Drenaje	Excavación para cunetas, cabezales y encausamiento	Este trabajo consistirá en la excavación para la construcción de zanjas dentro y adyacentes a la zona del camino, para recoger y evacuar las aguas superficiales.
	Hormigón Simple de cemento Portland, Clase B . f'c=210 kg/cm ² para cabezales (inc encof)	Este trabajo consistirá en la mezcla de hormigón de cemento Portland y piedra colocada en forma adecuada, de acuerdo a las presentes especificaciones, en concordancia con lo indicado en los planos y lo ordenado por el Fiscalizador
	Tubería Acero Corrugado ø = 1.00 m, e = 2 .5 mm y Tubería Acero Corrugado ø = 1.20 m, e = 2 .5 mm	Este trabajo consistirá en el suministro e instalación de alcantarillas, tubos de aceros corrugados y otros conductos o drenes con tubos o arcos de metal corrugado, de las dimensiones indicadas en los planos y de acuerdo con las presentes especificaciones. Serán colocados en los lugares, con el alineamiento y pendiente señalados en los planos o indicados por el Fiscalizador.
Ambientales	Charlas de capacitación al personal	La seguridad industrial es el conjunto de normas de prevención y control que el Contratista debe implementar en cada uno de

Gobierno Autónomo Descentralizado Provincial de Napo

DIRECCIÓN DE GESTIÓN AMBIENTAL UNIDAD CALIDAD AMBIENTAL Y MINERÍA

	Comunicados radiales	sus frentes de trabajo e instalaciones a fin de evitar la ocurrencia riesgos y accidentes de trabajo. La salud ocupacional, previene la generación de enfermedades profesionales, consideradas graves y que son resultado de efectuar labores en un ambiente de trabajo inadecuado.
	Suministro e instalación de Letrero informativo Tipo 1 (1.2 m x 2.4 m)	Este rubro consistirá en el suministro e instalación de letreros informativos Letrero informativo Tipo 1 (1.2 m x 2.4 m), conforme con el Programa de Salud y Seguridad.(información de obra)

Fuente: Formulario de regularización ambiental remitido por la Dirección de Planificación con memorando Nro. 0884-2022-DP el 12 de abril de 2022.

7. INSPECCIÓN EN CAMPO

En la inspección realizada se determinó lo siguiente:

- Se pudo verificar que el proyecto inicia desde el siguiente punto geográfico X= 237771,29; Y= 9901726,48 hasta X=238390,63; Y= 9903000,26, mismo que tiene una longitud de 2Km y se observó que existe un resanteo (desbanque) realizados en los años anteriores en todo el tramo donde se pretende ejecutar el proyecto. No hay la presencia de cobertura vegetal nativa en el área de implementación del proyecto. (*Ver anexo 11. Fotografía 2*).
- Existe la necesidad de colocar 1 alcantarilla por la existencia de un riachuelo en el trayecto vial.
- En el trayecto vial se pudo observar que se realizan actividades socioeconómicas como cultivos de plátano, cacao y yuca, los mismos que realizan como fuente de ingreso para sus necesidades diarias.
- Los terrenos por el cual atraviesa el trazado de apertura y lastrado vial no intersecta con el **SISTEMA NACIONAL DE ÁREAS PROTEGIDAS, NI BOSQUES PROTECTORES** (*se anexa mapa 11.3*).
- Se verificó que en la información de los Ecosistemas en la zona donde se pretende realizar el proyecto vial, corresponde en la mayor parte a Bosque Siempreverde de Tierras Bajas del Napo-Curaray y una pequeña parte a áreas intervenidas (*se anexa mapa de ecosistemas 11.4*).
- Se verificó que en la información de la Cobertura y Uso de la Tierra 2018 en la zona donde se pretende realizar la apertura y lastrado vial corresponde a Tierras Agropecuarias y una parte a Bosque Nativo (*se anexa mapa de uso de suelo 11.5*).

Gobierno Autónomo Descentralizado Provincial de Napo

DIRECCIÓN DE GESTIÓN AMBIENTAL UNIDAD CALIDAD AMBIENTAL Y MINERÍA

- En la inspección realizada no se observó especie animales ni vegetales relevantes.

8. REVISIÓN DE COORDENADAS GEOGRÁFICAS DEL PROYECTO

Una vez revisadas las coordenadas geográficas remitidas en el formulario de información requerida para la regularización ambiental de los proyectos, obras o actividades del GADP de Napo por parte de la Dirección de Planificación se determina las siguientes observaciones:

- Como se puede apreciar en el siguiente mapa generado acorde a las coordenadas adjuntas no forman el polígono del proyecto vial conforme la longitud y el ancho descrito en el formulario de regularización.

**MAPA DE REVISIÓN DE COORDENADAS DEL FORMULARIO DE
REGULARIZACIÓN AMBIENTAL**

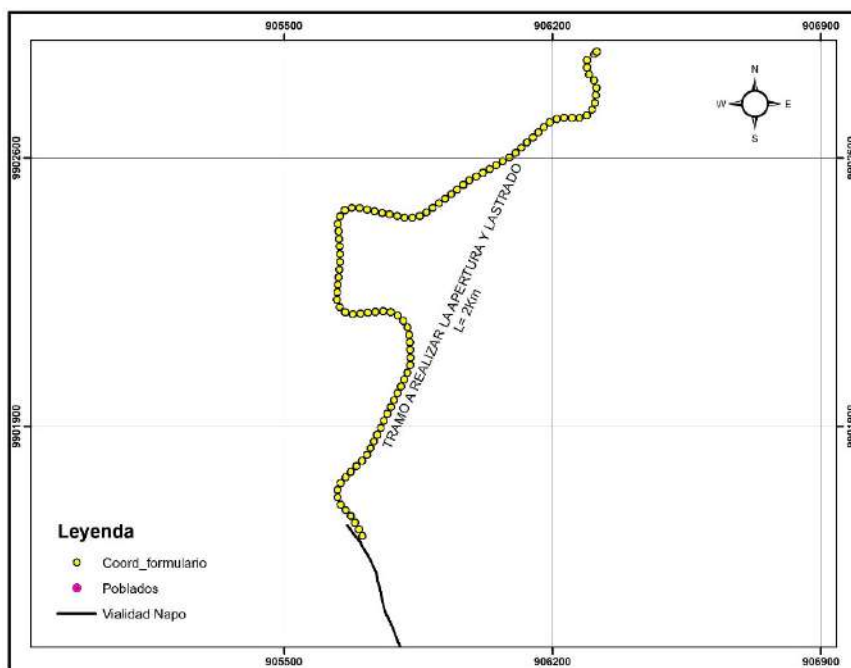

Mapa 1. Verificación de coordenadas geográficas.

9. CATEGORIZACIÓN DEL PROYECTO

Debido a que las coordenadas remitidas en el formulario de regularización ambiental no forman el polígono del proyecto vial conforme la longitud y en ancho del mismo, no es posible categorizar el proyecto en el simulador regularización ambiental, en consecuencia, no será posible registrar la información preliminar en el sistema único de información ambiental para el proceso de regularización ambiental.

Gobierno Autónomo Descentralizado Provincial de Napo

DIRECCIÓN DE GESTIÓN AMBIENTAL UNIDAD CALIDAD AMBIENTAL Y MINERÍA

10. REVISIÓN DE ARCHIVOS DE AUTORIZACIONES ADMINISTRATIVAS AMBIENTALES EXISTENTES EN LA DIRECCIÓN DE GESTIÓN AMBIENTAL.

En base a los archivos que reposan en el SUIA, el proyecto **APERTURA Y LASTRADO DE LA VÍA BELLAVISTA BAJA – MANGO PLAYA, PARROQUIA CHONTA PUNTA, CANTÓN TENA, PROVINCIA DE NAPO**, ya cuenta con el permiso ambiental denominado; **APERTURA Y LASTRADO DE LA VÍA BELLAVISTA BAJO - MANGO PLAYA, CON UNA LONGITUD DE 3 KM, PRIMERA ETAPA, PARROQUIA CHONTA PUNTA, CANTÓN TENA, PROVINCIA DE NAPO**, cód. SUIA MAE-RA-2014-103705, cuya categoría corresponde a Licencia Ambiental Categoría II, mismo que se encuentra aperturada los 3Km, sin embargo solamente 1 Km aproximadamente se encuentra lastrado.

En ese sentido, una vez graficadas las coordenadas del permiso existente se identifica que en el sistema SUIA no se ingresaron todas las coordenadas que se encuentran dentro del Plan de Manejo Ambiental Aprobado, a continuación el detalle de las coordenadas:

Tabla 1. Coordenadas del PMA

PUNTO	X	Y
1	906067	9900562
2	906079	9900661
3	906092	9900761
4	906088	9900860
5	906080	9900960
6	906072	9901059
7	906163	9901159
8	906029	9901253
9	905991	9901345
10	905953	9901438
11	905922	9901532
12	905934	9901631
13	905947	9901730
14	905890	9901804

15	905829	9901876
16	905880	9901956
17	905952	9902022
18	906011	9902103
19	906070	9902184
20	906076	9902279
21	905917	9902363
22	905922	9902459
23	905940	9902557
24	905989	9902626
25	906179	9902587
26	906265	9902637
27	906358	9902673
28	906446	9902721

Tabla 2. Coordenadas registradas en el SUIA

COORDNADA X	COORDENADA Y	Descripción	Tipo
906446	9902721	Vía	Línea
906084	9902595	Vía	Línea
906014	9902344	Vía	Línea
905880	9901956	Vía	Línea
905922	9901532	Vía	Línea

Gobierno Autónomo Descentralizado Provincial de Napo

DIRECCIÓN DE GESTIÓN AMBIENTAL UNIDAD CALIDAD AMBIENTAL Y MINERÍA

906072	9901059	Vía	Línea
906067	9900562	Vía	Línea

En ese contexto, en efecto el trazado del que solicita el permiso ambiental es igual al que ya se cuenta con el permiso ambiental; no obstante, desde el punto de inicio las coordenadas se desplazan hacia el lateral del camino quedando fuera del área de implantación del proyecto el permiso ambiental obtenido, como se puede evidenciar en siguiente mapa.

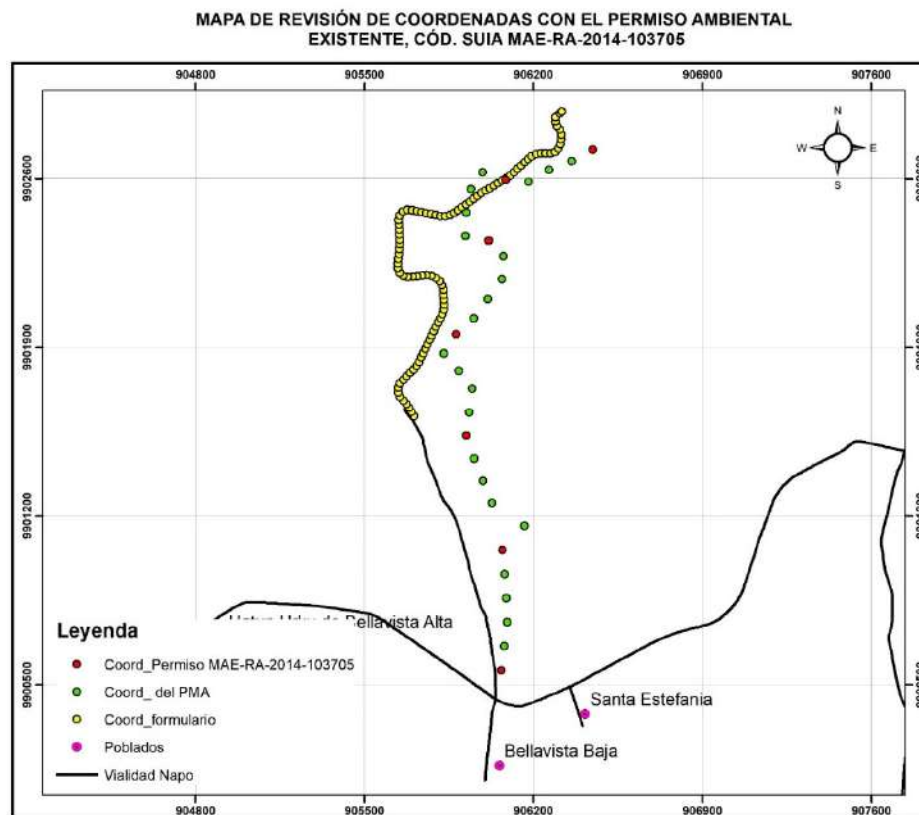

Mapa 2. Mapa de verificación de coordenadas de la ubicación del proyecto.

Motivo por el cual, se deberá proceder conforme lo establecido en el Código Orgánico del Ambiente, **Art. 176.- De la modificación del proyecto, obra o actividad.** Todo proyecto, obra o actividad que cuente con una autorización administrativa y que vaya a realizar alguna modificación o ampliación a su actividad, deberá cumplir nuevamente con el proceso de regularización ambiental en los siguientes casos: 3. Cuando exista una ampliación que comprometa un área geográfica superior a la que fue aprobada o que se ubique en otro sector.; [...]"

11. PREFACTIBILIDAD DEL PROYECTO

- El área de implementación del proyecto se encuentra intervenida, su estado actual es un camino donde existe un resanteo (desbanque) realizados en los años anteriores en todo el tramo donde se pretende ejecutar el proyecto. No hay la

Gobierno Autónomo Descentralizado Provincial de Napo

DIRECCIÓN DE GESTIÓN AMBIENTAL UNIDAD CALIDAD AMBIENTAL Y MINERÍA

presencia de cobertura vegetal nativa en el área de implementación del proyecto.

- El proyecto NO se ubica dentro del Sistema Nacional de Áreas Protegidas, ni Bosques Protectores de acuerdo a la información disponible en el portal de “Mapa Interactivo Ambiental (<http://ide.ambiente.gob.ec/mapainteractivo/>)”.
- De acuerdo a la información de la cobertura y uso de la tierra 2018, el área de implantación del proyecto corresponde una parte a tierras agropecuarias y a bosque nativo. Mientras que conforme a la información de los Ecosistemas, corresponde a Bosque Siempreverde de Tierras Bajas del Napo-Curaray y una parte a áreas intervenidas.
- Socialmente la ejecución del proyecto mejorara las condiciones de accesibilidad y movilidad de los moradores de la comunidad Mango Playa y Bellavista Baja, beneficiando especialmente a los sectores de producción, comercialización agrícola y al desarrollo educativo.

12. CONCLUSIONES

- El proyecto del que se solicita el permiso ambiental inicia desde el siguiente punto geográfico X= 237771,29; Y= 9901726,48 hasta X=238390,63; Y= 9903000,26, mismo que tiene una longitud de 2Km y se verificó que existe un resanteo (desbanque) realizados en los años anteriores en todo el tramo donde se pretende ejecutar el proyecto. No hay la presencia de cobertura vegetal nativa en el área de implementación del proyecto.
- Las coordenadas geográficas remitidas en el formulario de información requerida para la regularización ambiental de los proyectos, obras o actividades del GADP de Napo por parte de la Dirección de Planificación, no forman el polígono del proyecto vial conforme la longitud y el ancho descrito en el formulario de regularización ambiental, por lo cual no es posible categorizar el proyecto y así mismo, no será posible registrar la información preliminar en el sistema único de información ambiental para el proceso de regularización ambiental.
- El proyecto APERTURA Y LASTRADO DE LA VÍA BELLAVISTA BAJA – MANGO PLAYA, PARROQUIA CHONTA PUNTA, CANTÓN TENA, PROVINCIA DE NAPO ya cuenta con permiso ambiental denominado: APERTURA Y LASTRADO DE LA VÍA BELLAVISTA BAJO - MANGO PLAYA, CON UNA LONGITUD DE 3 KM, PRIMERA ETAPA, PARROQUIA CHONTA PUNTA, CANTÓN TENA, PROVINCIA DE NAPO, cód. SUIA MAE-RA-2014-103705, mismo que se encuentra aperturada los 3Km, sin embargo solamente 1 Km aprox. se encuentra lastrado mismo que se requiere realizar el mantenimiento. Sin embargo graficadas las coordenadas del permiso existente se identifica que el trazado es igual al camino realizado la apertura y lastrado; no obstante, desde el punto de inicio

Gobierno Autónomo Descentralizado Provincial de Napo

DIRECCIÓN DE GESTIÓN AMBIENTAL UNIDAD CALIDAD AMBIENTAL Y MINERÍA

las coordenadas se desplazan hacia el lateral del camino quedando fuera del área de implantación del permiso ambiental obtenido, como se puede evidenciar en el *mapa 2*.

- El proyecto **no** se encuentra dentro del **Sistema Nacional de Áreas Protegidas, ni Bosques Protectores**, el área corresponde a ecosistema Intervenido y uso de suelo 2018 corresponde a Tierras agropecuarios y Bosque Nativo de acuerdo a la información disponible en el portal de “Mapa Interactivo Ambiental (<http://ide.ambiente.gob.ec/mapainteractivo/>)”.

13. RECOMENDACIONES

- Remitir el presente informe a la Dirección de Planificación, a fin que proporcione la información de las coordenadas de todos los vértices del total de longitud del proyecto, así como también del tramo que ya se encuentra ejecutado el lastrado, mismos que deben formar el polígono del área de implementación del proyecto.
- Una vez se cuente con la información requerida para la regularización ambiental del proyecto, se sugiere proceder conforme lo establecido en el Código Orgánico del Ambiente, *Art. 176.- De la modificación del proyecto, obra o actividad. Todo proyecto, obra o actividad que cuente con una autorización administrativa y que vaya a realizar alguna modificación o ampliación a su actividad, deberá cumplir nuevamente con el proceso de regularización ambiental en los siguientes casos: 3. Cuando exista una ampliación que comprometa un área geográfica superior a la que fue aprobada o que se ubique en otro sector. [...]”*.

Elaborado por:





Firmado electrónicamente por:
**KAINA MISHIEL
SHIGUANGO
AJON**

Ing. Kaina Shiguango
ANALISTA 3

11. ANEXOS

11.1. FOTOGRAFÍAS DEL PROYECTO

		
<p>Fotografía 1. Trayecto vial realizado Apertura y lastrado de 1 Km aproximadamente.</p>		
		<p>Fotografía 3. Final del tramo del Proyecto, solicitado el permiso ambiental.</p>
<p>Fotografía 2. Inicio del tramo del proyecto, solicitado el permiso ambiental.</p>		

*Gobierno Autónomo Descentralizado
Provincial de Napo*

**DIRECCIÓN DE GESTIÓN AMBIENTAL
UNIDAD CALIDAD AMBIENTAL Y MINERÍA**



Fotografía 4. Tramo de 2Km realizado el desbancada



Fotografía 5. Cultivos del área de influencia directa.

11.2. MAPA DE UBICACIÓN EL PROYECTO.

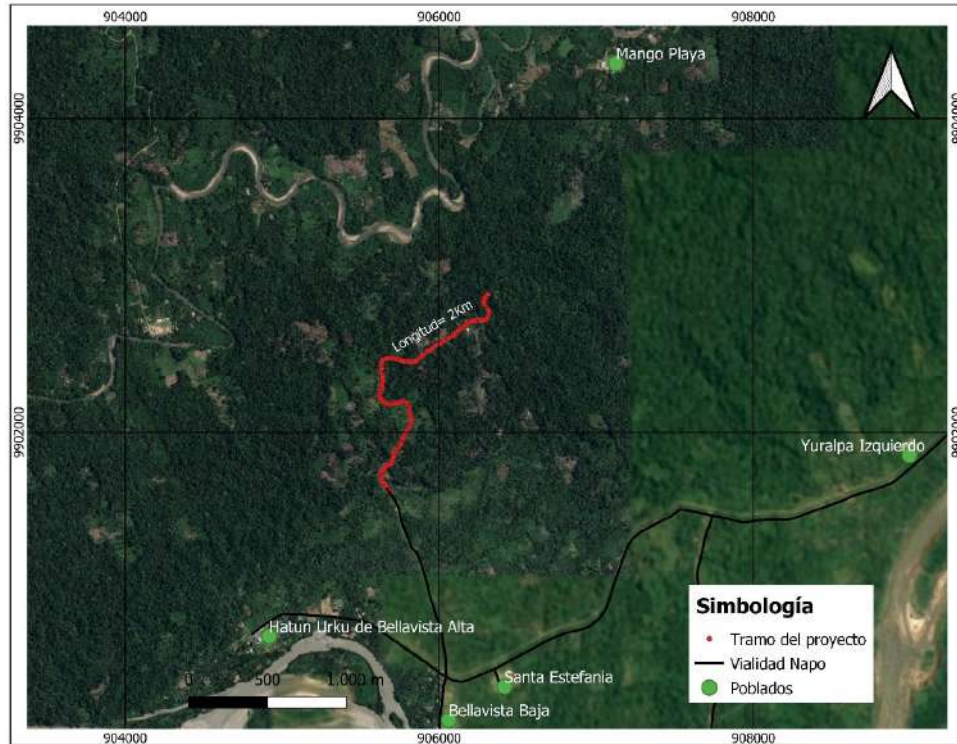

11.3. MAPA DE INTERSECCIÓN CON EL SNAP, PFE, SB.

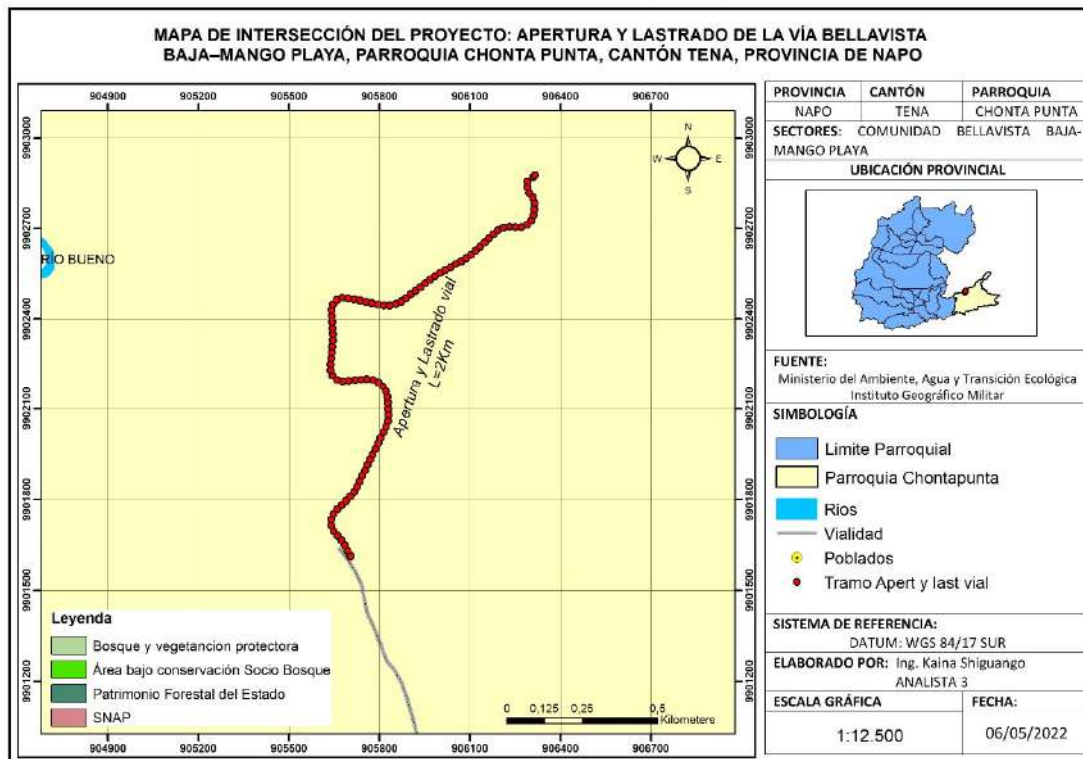

11.4. MAPA DE ECOSISTEMAS



11.5. MAPA DE USO DE SUELO

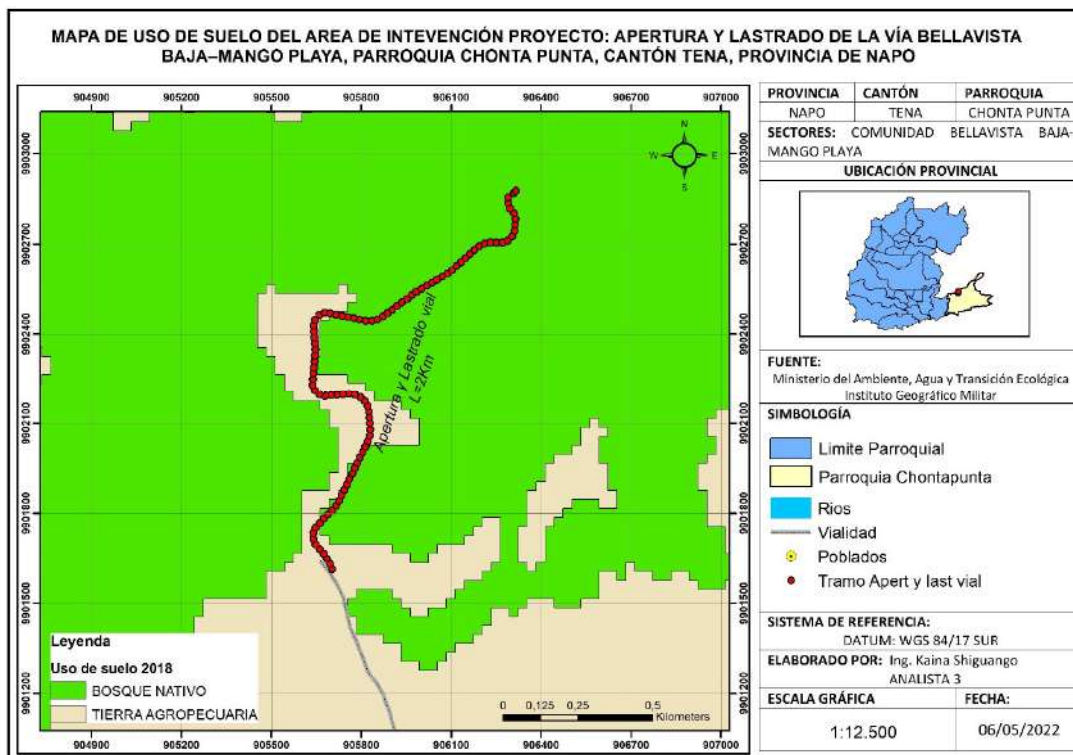

UNIDAD DE CALIDAD AMBIENTAL Y MINERA

Memorando Nro. 0529-2022-UCAM

Tena, 20 de mayo de 2022

PARA: Mgtr. Aracely Elizabeth Tapia Rojas
Directora de Gestión Ambiental, Enc.

ASUNTO: Remitiendo informe de factibilidad ambiental de inspección in-situ al proyecto: "TERMINACIÓN DE LA PROTECCIÓN DE LA PLAYA DEL BALNEARIO COMUNITARIO KICHWA RIO PUSUNO-SAN MARTIN Y EL DRENAJE DE AGUA DE UN PANTANO, DE UNA DISTANCIA DE 200 METROS, PARROQUIA AHUANO, CANTÓN TENA, PROVINCIA NAPO".

En atención al memorando No. GADPN-DSG-2022-1329-E, donde se designa realizar la inspección in situ al documento solicitado para "TERMINACIÓN DE LA PROTECCIÓN DE LA PLAYA DEL BALNEARIO COMUNITARIO KICHWA RIO PUSUNO-SAN MARTIN Y EL DRENAJE DE AGUA DE UN PANTANO, DE UNA DISTANCIA DE 200 METROS, PARROQUIA AHUANO, CANTÓN TENA, PROVINCIA NAPO", con la finalidad de levantar informe de factibilidad ambiental.

Por ende, se realiza inspección el día miércoles 04 de mayo de 2022, a partir de las 9h00am en la comunidad San Martin de bajo Pusuno, parroquia Ahuano.

- Con los antecedentes antes expuesto anexo el INFORME FACTIBILIDAD AMBIENTAL No. 007-2022-FG-UCAM-DGA-GADPN.

Atentamente,

Documento firmado electrónicamente

Ing. Nínger Félix Grefa Andi
ANALISTA 2 DE FISCALIZACIÓN AMBIENTAL

Referencias:
- 0515-2022-UCAM

Anexos:
- 1329-E.pdf
- INFORME DE FACTIBILIDAD AMBIENTAL 007-2022-FG-UCAM-DGA-GADPN-signed.pdf

Copia:
Sra. Rocio del Oriente Chávez Vaca
Asistente de Apoyo Administrativo



Firmado electrónicamente por:

**NINGER
FELIX GREFA**

Av. Juan Montalvo y Olmedo. Teléfono: (06) 2888 104
e-mail: calidadambientalyminera@napo.gob.ec

INFORME FACTIBILIDAD AMBIENTAL No. 007-2022-FG-UCAM-DGA-GADPN

1 DATOS GENERALES

ASUNTO	Informe de inspección para determinar la Factibilidad Ambiental para “PROTECCIÓN DE LA PLAYA DEL BALNEARIO COMUNITARIO KICHWA RIO PUSUNO-SAN MARTIN Y EL DRENAJE DE AGUA DE UN PANTANO, DE UNA DISTANCIA DE 200 METROS, PARROQUIA AHUANO, CANTÓN TENA, PROVINCIA NAPO.				
FECHA DE REALIZACIÓN DE INSPECCIÓN	04 de mayo de 2022				
PARA	Mgtr. Aracely Elizabeth Tapia Rojas DIRECTORA DE GESTIÓN AMBIENTAL, ENC.				
RESPONSABLE	Ing. Nínger Félix Grefa Andi ANALISTA 2 DE FISCALIZACIÓN AMBIENTAL				
INTEGRANTES DE LA INSPECCIÓN	Ing. Félix Grefa Andi, Analista 2 de Fiscalización Ambiental-GADPN, Sr. Tanguila Pauchi Luis Miguel, presidente del Barrio San Martin, comunidad kichwa Bajo Pusuno				
DOCUMENTO DE REFERENCIA	GADPN-DSG-2022-1329-E				
LUGAR	Balneario Comunitario Kichwa Rio Pusuno-San Martin, parroquia Ahuano, cantón Tena, provincia Napo.				
COORDENADA GEOGRÁFICAS ZONA 17S WGS84	ID	X	Y	NOMBRE	
	1	211238	9887326	Drenaje	
	2	210969	9887593	MURO	
	3	210957	9887506	MURO	
	4	210916	9887507	MURO	
	5	210916	9887587	MURO	
FECHA DE ENTREGA DEL INFORME	18 de mayo de 2022				

2 ANTECEDENTES

El señor Tanguila Pauchi Luis Miguel, presidente del Barrio San Martin, comunidad kichwa Bajo Pusuno, presenta mediante oficio de fecha 05 de abril del 2022 e ingresado al GAD Provincial de Napo con Documento Nro. GADPN-DSG-2022-1329-E solicita lo siguiente: “(...) terminación de la *protección de la Playa del balneario Comunitario Kichwa Rio Pusuno-San Martin y el drenaje de agua de un pantano, de una distancia de 200 metros, ubicado en el balneario antes mencionado*”.

GOBIERNO AUTÓNOMO DESCENTRALIZADO PROVINCIAL DE NAPO
DIRECCIÓN DE GESTIÓN AMBIENTAL
UNIDAD DE CALIDAD AMBIENTAL Y MINERA

Con fecha 06 de abril de 2022 la Mgtr. Aracely Elizabeth Tapia Rojas - Directora de Gestión Ambiental, Enc., reasigna al Ing. Félix Grefa Andi, atender pedido, acorde a las inspecciones que viene realizando conjuntamente con la Dirección de Fomento Productivo con el fin de determinar si es o no de carácter emergente.

Por lo cual en coordinación con la Dirección de Fomento Productivo se procedió a la realización de la inspección el día 04 de mayo del 2022, de terminación de la protección de la Playa del balneario Comunitario Kichwa Rio Pusuno-San Martin y el drenaje de agua de un pantano, de una distancia de 200 metros, parroquia Ahuano cantón Tena, provincia de Napo.

3 JUSTIFICACIÓN

El Gobierno Autónomo Descentralizado Provincial de Napo, es una Institución de derecho público que goza de autonomía y representa a la provincia con personería jurídica, teniendo como función según estipula el Art. 41, literal e) del COOTAD: Ejecutar las competencias exclusivas y concurrentes reconocidas por la Constitución y la ley y en dicho marco prestar los servicios públicos, construir la obra pública provincial, fomentar las actividades provinciales productivas, así como las de vialidad, gestión ambiental, riego, desarrollo agropecuario y otras que le sean expresamente delegadas o descentralizadas, con criterios de calidad, eficacia y eficiencia, observando los principios de universalidad, accesibilidad, regularidad, continuidad, solidaridad, interculturalidad, subsidiariedad, participación y equidad;.

Antes de la ejecución del proyecto: **“TERMINACIÓN DE PROTECCIÓN DE LA PLAYA DEL BALNEARIO COMUNITARIO KICHWA RIO PUSUNO-SAN MARTIN Y EL DRENAJE DE AGUA DE UN PANTANO, DE UNA DISTANCIA DE 200 METROS, PARROQUIA AHUANO, CANTÓN TENA, PROVINCIA NAPO”**, se realiza la inspección in situ a fin de determinar la factibilidad ambiental del proyecto, dicho pedido se realiza por la petición hecha por los dirigentes de la comunidad San Martin y socios beneficiarias.

La factibilidad o viabilidad ambiental tiene por objetivo la identificación, predicción e interpretación de los impactos ambientales que un proyecto produciría en caso de ser ejecutado, así como la prevención, corrección y valoración del mismo; todo ello con el fin de ser aceptado, modificado o rechazado. Este proceso busca identificar, cuantificar y valorar los diversos impactos del proyecto sobre el entorno, tanto en el corto como en el largo plazo.

4 OBJETIVOS

Realizar inspección técnica de campo, a fin de verificar la situación actual del área a implementarse el proyecto: **TERMINACIÓN DE PROTECCIÓN DE LA PLAYA DEL BALNEARIO COMUNITARIO KICHWA RIO PUSUNO-SAN MARTIN Y EL DRENAJE DE AGUA DE UN PANTANO, DE UNA DISTANCIA DE 200 METROS, PARROQUIA AHUANO, CANTÓN TENA, PROVINCIA NAPO”**.

4.1 Objetivos específicos

- Realizar la inspección técnica de campo, a fin de verificar la situación actual del proyecto.
- Identificar los puntos críticos de acumulación de material pétreo que están provocando desbordamiento del río Pusuno.
- Elaborar el informe técnico de la inspección de terminación de limpieza de una parte del río Pusuno.

5 MARCO LEGAL

Constitución de la República del Ecuador 2008, reconoce el *derecho de la población a vivir en un ambiente sano y ecológicamente equilibrado, que garantice la sostenibilidad y el buen vivir, sumak kawsay. Además, señala que es de interés público la preservación del ambiente, la conservación de los ecosistemas, la biodiversidad y la integridad del patrimonio genético del país, la prevención del daño ambiental.*

Los Artículos 56, 57 y 58 de la carta Magna, establece los *derechos de los Pueblos y Nacionalidades, señala que es obligación del Estado generar las condiciones y las políticas públicas que se orienten a hacer efectivo el Buen Vivir y todos los demás derechos reconocidos constitucionalmente, tendientes a la protección integral de sus habitantes.*

El numeral 4 del art. 263 de la Carta Magna y el y literal d) del art.42 de la COOTAD; establece la competencia de *“La Gestión Ambiental Provincial y”, le corresponde a los Gobiernos Autónomos Descentralizados Provinciales.*

El Código Orgánico del Ambiente COA, en el Capítulo III de la Regularización Ambiental, señala en el Art. 172 Objeto. *“La regularización ambiental tiene como objeto la autorización de la ejecución de los proyectos, obras y actividades públicas, privadas y mixtas, en función de las características particulares de estos y de la magnitud de sus impactos o riesgos ambientales. Para dichos efectos, el impacto ambiental se clasificará como no significativo, bajo, mediano o alto. El Sistema Único de Información Ambiental determinará automáticamente el tipo de permiso ambiental a otorgarse”* (COA, 2017).

“Art. 173.- De las obligaciones del operador. *El operador de un proyecto, obra y actividad, pública, privada o mixta, tendrá la obligación de prevenir, evitar, reducir y, en los casos que sea posible, eliminar los impactos y riesgos ambientales que pueda generar su actividad. Cuando se produzca algún tipo de afectación al ambiente, el operador establecerá todos los mecanismos necesarios para su restauración. El operador deberá promover en su actividad el uso de tecnologías ambientalmente limpias, energías alternativas no contaminantes y de bajo impacto, prácticas que garanticen la transparencia y acceso a la información, así como la implementación de mejores prácticas ambientales en la producción y consumo”* (COA, 2017).

Reglamento al Código Orgánico del Ambiente – RCOA

Art.420. Regularización ambiental. *-La regularización ambiental es el proceso que tiene como objeto la autorización ambiental para la ejecución de proyectos, obras o actividades que puedan generar impacto o riesgo ambiental y de las actividades complementarias que se deriven de éstas.*

Ley Orgánica de Recursos Hídricos, Usos y Aprovechamiento del Agua señala que “La Autoridad Única del Agua- Registro Oficial Suplemento 305 de 06-ago.-2014

El artículo 17 de la Ley Orgánica de Recursos Hídricos, Usos y Aprovechamiento del Agua señala que “la Autoridad Única del Agua. Es la entidad que dirige el sistema nacional estratégico del agua, es persona jurídica de derecho público. Su titular será designado por la Presidenta o el Presidente de la República y tendrá rango de ministra o ministro de Estado. Es responsable de la rectoría, planificación y gestión de los recursos hídricos. Su gestión será desconcentrada en el territorio”

Acuerdo Ministerial No. MAAE-2020-011 Expedir el Estatuto Orgánico de Gestión Organizacional por Procesos del Ministerio del Ambiente y Agua

Art. 10.- Para el establecimiento de la estructura orgánica del Ministerio del Ambiente y Agua, se establece la misión, atribuciones y responsabilidades; así como los productos y servicios que corresponden a cada proceso...

1.2.1.2.1 Gestión de Recursos Hídrico i) Aprobar los lineamientos y directrices nacionales, en materia de dragado, relleno hidráulico y limpieza de ríos, presas, embalses y esteros conforme el Plan de Dragado

1.2.1.2.1.1 Gestión Técnica de los Recursos Hídricos: b) Elaborar lineamientos y directrices nacionales, en materia de dragado, relleno hidráulico y limpieza de ríos, presas, embalses y esteros; g) Elaborar el Plan Nacional de Dragado, rellenos hidráulicos y limpieza de ríos, presas, embalses y esteros;

Gestión Técnica de los Recursos Hídricos: 3) Acuerdos con los GAD Provinciales para coordinar acciones de dragado, relleno hidráulico y limpieza de ríos, presas, embalses y esteros, 8) Plan Nacional de Dragado, rellenos hidráulicos y limpieza de ríos, presas, embalses y esteros

Resolución N° 005-CNC – 2012 registro oficial 709 del 23 de mayo del año 2012 en el cual se regula el ejercicio concurrente de la competencia de dragado, relleno hidráulico y limpieza de ríos, presas, embalses y esteros entre el Gobierno Central y los Gobiernos provinciales

Art. 13.- gestión corresponde a los gobiernos provinciales las siguientes actividades de gestión: 1. Ejecutar obras de dragado, relleno hidráulico y limpieza de ríos, presas,

embalses y esteros de acuerdo con los estándares y procedimientos establecidos por la autoridad única del agua.

Art. 14: Emergencia: En casos de emergencia declarada, los gobiernos provinciales podrán ejecutar operaciones de dragado, relleno hidráulico o limpieza de ríos, presas, embalses y esteros, sin la necesidad de tener la respectiva operación por parte de la entidad rectora, pero con la obligación de notificarle inmediatamente.

6 INSPECCIÓN EN CAMPO

El día miércoles 04 de mayo de 2022, el Técnico Ing. Félix Grefa Andi Analista 2 de Fiscalización Ambiental de DGA del GADPN, en conjunto con el presidente de la comunidad San Martin se realiza inspección de terminación de protección de la playa del balneario comunitario Kichwa Rio Pusuno-San Martin, parroquia Ahuano, con la finalidad de identificar los puntos críticos que provocaron las inundaciones y desviación del cauce del rio, el mismo que se observó los siguiente:

- En la inspección realizada en la zona de intervención de terminación de protección de la playa del rio Pusuno solicitado, se observó que el lecho del rio Pusuno presenta acumulación de sedimentos, producto de arrastre por el aumento de caudal. Los trabajos realizados para la protección de la playa se observa montículos de material pétreo arrumado al costado de la playa, el cual debe ser utilizado para el reafirmando de la playa del balneario y al margen derecho del rio Pusuno concluir con la construcción del muro de material pétreo a fin de evitar el riesgo de inundaciones. No se observa amenaza de socavamiento del suelo en la propiedad del balneario, tampoco en terrenos aledaños.
- El área en la cual se desea realizar el drenaje de 200m de longitud y 2 metros de ancho, corresponde a un área plana, destinada a actividades agrícolas, que, en la época invernal debido a la topografía de terreno, éste se inunda, causando efectos en los cultivos y pastos destinados a la ganadería.

Puntos de inspección

REGISTRO FOTOGRÁFICO	
<p>FOTOGRAFÍA 1</p>  <p>4 may. 2022 11:16:50 a. m. 18M 210962 9887580</p>	<p>Situación actual del cauce del río Pusuno, en la primera fotografía se observa falta de terminar de cerrar el cauce del río con muro de material pétreo al margen derecho.</p>
<p>FOTOGRAFÍA 2</p>  <p>4 may. 2022 11:16:35 a. m. 18M 210962 9887580</p>	<p>En la fotografía 2 y 3 se evidencia que hay montículos de material pétreo amontonado.</p>

FOTOGRAFÍA 3



FOTOGRAFÍA 5



En la inspección al
 sitio de drenaje
 solicitado por la
 comunidad se
 observa en la
 fotografía 5 y 6

FOTOGRAFÍA 6



7 FACTIBILIDAD DEL PROYECTO

Luego de analizar lo solicitado por el presidente de la comunidad, con los asistentes a la inspección in situ, se determina que las frecuentes crecientes debido a la etapa invernal, si afecta al margen derecho del río Pusuno, socavando el suelo contiguo al río durante las inundaciones, por lo cual es necesario hacer muro de protección con el mismo material pétreo del río, por lo que es una actividad **URGENTE** la terminación de protección de la Playa del balneario Comunitario Kichwa Río Pusuno-San Martín, en las coordenadas que se detallan en el numeral 1 del presente informe.

Para el área del drenaje solicitado de 200 metros, se constata en la visita in situ que debido a la topografía del terreno y a la etapa invernal, el área se inunda afectando a las áreas de cultivo y pastizales.

El proyecto no intercepta con ningún Bosque y vegetación Protectora, no interceptan con el Sistema Nacional de Áreas Protegidas de acuerdo a la información disponible en el portal de “Mapa Interactivo Ambiental (<http://mapainteractivo.ambiente.gob.ec/portal/>)”, por lo tanto es **FACTIBLE** ambientalmente ejecutar el proyecto en mención.

8 CONCLUSIONES

- Se concluye que, debido a las fuertes precipitaciones e inundaciones, el margen derecho del río Pusuno se ve afectado y corre el riesgo de socavamiento, por lo tanto, es **URGENTE**, culminar con la construcción del muro de protección con el material pétreo en la comunidad Kichwa San Martín del Río Pusuno.
- Para el área del drenaje solicitado de 200 metros, se constata en la visita in situ que debido a la topografía del terreno y a la etapa invernal, el área se inunda afectando a las áreas de cultivo y pastizales.

9 RECOMENDACIONES

- Se recomienda al área de regularización ambiental, obtener el permiso correspondiente para la limpieza del río Pusuno y posterior a ello al área de regularización minera la obtención de la Autorización ante el MAATE, para dicha limpieza. Una vez que se cuente con los permisos correspondientes de manera **URGENTE**, remitir a la Dirección de Obras Públicas para su ejecución.
- Para la construcción de los drenajes, se recomienda remitir el presente informe a la Subdirección de Riego y Drenaje, a fin de que remita el formulario de regularización ambiental del proyecto.

Elaborado por:



Firmado electrónicamente por:

NINGER
FELIX GREFA

Ing. Nínger Félix Grefa Andi
ANALISTA 2 DE FISCALIZACIÓN AMBIENTAL